

Parco Regionale
Valle del Lambro

**AGGIORNAMENTO
DOCUMENTO UNICO DI
PROGRAMMAZIONE
2020-2022**



SEZIONE STRATEGICA	6
1.I SISTEMI DI GOVERNANCE DELLE AREE PROTETTE.....	6
1.1. IL SISTEMA DELL'UNIONE EUROPEA	6
1.2. TENDENZE EVOLUTIVE DEL SISTEMA EUROPEO A BREVE – MEDIO E LUNGO TERMINE.....	7
1.3. IL SISTEMA NAZIONALE	7
1.4. TENDENZE EVOLUTIVE DEL SISTEMA NAZIONALE A BREVE – MEDIO E LUNGO TERMINE.....	8
1.5. RIFORMA DEL SISTEMA REGIONALE – DEFINIZIONE DEGLI AMBITI ECOSISTEMICI - AGGIORNAMENTO	8
SEZIONE OPERATIVA.....	9
2. IL PARCO VALLE LAMBRO	9
2.1. ORIGINI DEL PARCO DELLA VALLE DEL LAMBRO	9
2.2 EVENTI LEGISLATIVI /AMMINISTRATIVI FONDAMENTALI	10
2.3. PARAMETRI FONDAMENTALI DEL PARCO aggiornati a seguito dell'ingresso del comune di cassago e dell'ampliamento dei confini nei comuni di albate, bosio parini, eupilio e nibionno.....	10
2.4. ENTE DI GESTIONE.....	11
2.5. ASSETTO ISTITUZIONALE AGGIORNATO A SEGUITO DEL DECRETO DEL PRESIDENTE N° 2 DEL 21.12.2017.....	11
2.6. PROPRIETA' IMMOBILIARI.....	12
3. IL SISTEMA ORGANIZZATIVO DEL PARCO VALLE LAMBRO.....	14
3.1 STRUTTURA OPERATIVA.....	14
4. L' ATTIVITA' DEL PARCO VALLE LAMBRO	15
4.1 DIREZIONE.....	15
4.1.1 POLIZIA LOCALE, VIGILANZA ECOLOGICA E PROTEZIONE CIVILE	15
4.2 AREA AMMINISTRATIVA.....	19
4.2.1 SERVIZIO AMMINISTRATIVO.....	19
4.2.2 SERVIZIO FINANZIARIO.....	19
4.2.3 SERVIZIO EDUCAZIONE AMBIENTALE	21
4.3 AREA TECNICA	34
4.3.1. SERVIZIO LAVORI PUBBLICI.....	35
4.3.2 SERVIZIO URBANISTICA (PIANIFICAZIONE E GESTIONE DEL TERRITORIO) E PAESAGGIO	38
4.3.3 SERVIZIO RIQUALIFICAZIONE FLUVIALE	43
4.3.4 SERVIZIO NATURALISTICO - FORESTALE.....	47
5.LE GESTIONI ESTERNE	55
5.1 RISERVA DI MONTORFANO	55
5.2 GESTIONE PLIS DEI COLLI BRIANTEI.....	59

5.3	GESTIONE PLIS AGRICOLO DELLA VALLETTA	63
6.	PROGRAMMI E PROGETTI.....	71
6.1	ACCORDO DI PROGRAMMA PER LA VALORIZZAZIONE DEL COMPLESSO MONUMENTALE VILLA REALE E PARCO DI MONZA	71
6.2	PARCO LETTERARIO REGINA MARGHERITA E IL PARCO VALLE LAMBRO	73
6.3	OASI DI BAGGERO	75
6.4	GAL.....	76

PREMESSA

Con il D.lgs. n. 126/2014, al termine del periodo di sperimentazione, sono state approvate le disposizioni integrative e correttive del D.lgs. n. 118/2011, recante disposizioni in materia di armonizzazione dei sistemi contabili e degli schemi di bilancio delle regioni, degli enti locali e dei loro organismi, a norma degli artt. 1 e 2 della Legge n. 42/2009

Con il medesimo decreto, sono state apportate integrazioni e modifiche al D.lgs. n. 267/2000, cd. T.U.E.L., le quali sono entrate in vigore il 1° gennaio 2015.

Il nuovo ordinamento contabile, rafforzando il ruolo della programmazione, ha previsto la compilazione di un unico documento predisposto a tal fine e precisamente il DUP - Documento Unico di Programmazione, novellando l'art. 151 del Testo Unico degli Enti Locali che testualmente recita: *“Gli enti locali ispirano la propria gestione al principio della programmazione. A tal fine presentano il Documento unico di programmazione entro il 31 luglio di ogni anno e deliberano il bilancio di previsione finanziario entro il 31 dicembre, riferiti ad un orizzonte temporale almeno triennale. Le previsioni del bilancio sono elaborate sulla base delle linee strategiche contenute nel documento unico di programmazione, osservando i principi contabili generali ed applicati allegati al decreto legislativo 23 giugno 2011, n. 118, e successive modificazioni”*.

Il Documento Unico di Programmazione è lo strumento che permette l'attività di guida strategica ed operativa degli enti locali e consente di fronteggiare in modo permanente, sistemico e unitario le discontinuità ambientali e organizzative.

Il Documento Unico di Programmazione costituisce, nel rispetto del principio del coordinamento e coerenza dei documenti di bilancio, il presupposto necessario di tutti gli altri documenti di programmazione.

Il DUP si articola in due sezioni:

1. la **sezione strategica** sviluppa e concretizza le linee programmatiche di mandato di cui all'art. 46 comma 3 del decreto legislativo 18 agosto 2000, n. 267 e individua, in coerenza con il quadro normativo di riferimento, gli indirizzi strategici dell'ente con un orizzonte temporale di riferimento pari a quello del mandato amministrativo;
2. la **sezione operativa** costituisce lo strumento a supporto del processo di previsione definito sulla base degli indirizzi generali e degli obiettivi strategici fissati nella SeS del DUP in un orizzonte temporale di riferimento pari a quello del bilancio di previsione di cui ne supporta il processo di previsione.

METODOLOGIA DI ELABORAZIONE DEL DUP 2020 – 2022 DEL PARCO VALLE LAMBRO

Il modello di DUP 2020 - 2022 è stato predisposto partendo dall'analisi delle condizioni esterne e del contesto normativo di riferimento. In coerenza con gli scenari evolutivi del contesto esterno di riferimento, è stata predisposta la Sezione Strategica e sono stati individuati i relativi obiettivi.

Sulla base degli indirizzi generali e degli obiettivi stabiliti nella sezione strategica, è stata predisposta la sezione operativa, mediante una sistematica analisi del sistema istituzionale e organizzativo dell'Ente, tenuto conto delle risorse umane, finanziarie e strumentali a disposizione.

Il DUP 2020 – 2022 è stato predisposto in riferimento ai seguenti orizzonti temporali:

2020 – 2022 – arco temporale di tre anni;

2020 – 2026 – arco temporale di sette anni;

2020 – 2034 – arco temporale di quindici anni – 2033 cinquantesimo di istituzione del Parco.

SEZIONE STRATEGICA

1.I SISTEMI DI GOVERNANCE DELLE AREE PROTETTE

1.1. IL SISTEMA DELL'UNIONE EUROPEA

La Governance delle Aree Protette del nostro continente si articola in tre diversi livelli: europeo, nazionale e regionale.

A livello europeo, l'autorità di riferimento è la Commissione ed in particolare la Direzione Generale 12.

Le politiche e le azioni dell'Unione Europea si ispirano ad alcune linee strategiche che vengono periodicamente elaborate.

Per quanto riguarda la tutela dell'ambiente naturale la strategia attualmente perseguita è quella denominata "**COUNTDOWN 2020**": questa strategia si prefigge di arrestare la perdita di biodiversità e il degrado degli ecosistemi nell'Unione europea (UE) entro il 2020, definendo sei obiettivi prioritari.

- **Obiettivo 1: conservare e ripristinare l'ambiente naturale;**
- **Obiettivo 2: preservare e valorizzare gli ecosistemi e i loro servizi;**
- **Obiettivo 3: garantire la sostenibilità dell'agricoltura e della silvicoltura;**
- **Obiettivo 4: garantire l'uso sostenibile delle risorse alieutiche;**
- **Obiettivo 5: combattere le specie esotiche invasive;**
- **Obiettivo 6: gestire la crisi della biodiversità a livello mondiale.**

L'Unione Europea attua le proprie scelte politiche attraverso lo strumento delle Direttive che gli Stati membri sono tenuti a recepire nei loro ordinamenti.

Le direttive più significative emanate fino ad oggi in materia di ambiente naturale sono le seguenti:

- Direttiva Habitat – che ha istituito i ZSC;
- Direttiva Uccelli – che ha istituito le ZPS.

L'Unione Europea sostiene i programmi di azione e le direttive anche attraverso specifici finanziamenti a cui gli Enti possono accedere attraverso la partecipazione a specifici bandi.

Gli strumenti finanziari più significativi concernente l'ambiente naturale fino ad oggi sono i seguenti:

- LIFE, INTERREG, HORIZON E CENTRAL EUROPE

1.2. TENDENZE EVOLUTIVE DEL SISTEMA EUROPEO A BREVE – MEDIO E LUNGO TERMINE

La politica dell'Unione Europea per la tutela delle Aree Protette si sviluppa attraverso specifici e periodici Programmi d'Azione, generalmente articolati sui seguenti 4 temi:

- 1. Conservazione delle biodiversità e diversità del paesaggio;**
- 2. Rafforzamento della gestione delle A.P.;**
- 3. Sviluppo delle capacità delle A.P.;**
- 4. Miglioramento della *governance*.**

1.3. IL SISTEMA NAZIONALE

A livello nazionale, l'autorità di riferimento è il Ministero dell'Ambiente e della Tutela del Territorio e del Mare ed in particolare la "Direzione generale per la conservazione della Natura e del Mare".

Il Sistema Nazionale delle Aree Protette attualmente è così costituito:

- 23 PARCHI NAZIONALI
- 21 AREE MARINE PROTETTE
- 150 RISERVE STATALI TERRESTRI
- 135 PARCHI REGIONALI
- 331 RISERVE NATURALI REGIONALI
- 135 ALTRE AREE REGIONALI PROTETTE
- 50 ZONE UMIDE RAMSAR
- 2284 ZSC (Siti di Interesse Comunitario)
- 591 ZPS (Zone di Protezione Speciale)

1.4. TENDENZE EVOLUTIVE DEL SISTEMA NAZIONALE A BREVE – MEDIO E LUNGO TERMINE

La politica nazionale di tutela delle Aree Protette punta per il futuro all'attuazione dei seguenti progetti strategici:

- CONVENZIONE DELLE ALPI
- APE – APPENNINO PARCO D'EUROPA
- CIP – COSTE ITALIANE PROTETTE
- ITACA – Salvaguardia Naturalistica Ambientale delle Isole Minori

1.5. RIFORMA DEL SISTEMA REGIONALE – DEFINIZIONE DEGLI AMBITI ECOSISTEMICI - AGGIORNAMENTO

Con l'insediamento della nuova Giunta Regionale è ripreso l'iter procedimentale relativo alla riforma del Sistema regionale delle aree protette di cui alla L.R. 17/11/2016, n° 28. In data 28.12.2018 attraverso deliberazione di Giunta Regionale n° 1124 sono stati definiti gli Ambiti Territoriali Ecosistemici. A partire da questa data, il processo di riorganizzazione seguirà le procedure e le tempistiche individuate dalla Legge di riordino delle Aree Protette.

SEZIONE OPERATIVA

2. IL PARCO VALLE LAMBRO

2.1. ORIGINI DEL PARCO DELLA VALLE DEL LAMBRO

Nel **1972**, in occasione della presentazione di un progetto di recupero ed integrazione metropolitana del Parco di Monza, da parte del Centro Studi per la Programmazione Intercomunale dell'Area Metropolitana (Centro Studi PIM), venne presa in considerazione per la prima volta l'idea dell'istituzione di un Parco della Valle del Lambro.

Il progetto proponeva l'ampliamento del Parco di Monza verso nord, proprio lungo la Valle del Lambro, allo scopo di tutelare alcune zone di particolare interesse ambientale caratterizzate da una forte pressione antropica.

Un anno dopo, la Commissione Provinciale per i Parchi accolse questa proposta e formulò un altro progetto cui fu dato il nome di **“Parco di Monza e collegamenti”**. Tale progetto ripartiva dal precedente, ma si inseriva in un piano generale di recupero delle zone verdi della Provincia di Milano, in un quadro di progettazione equilibrata tra le aree metropolitane milanesi e le aree periferiche ad alto interesse ambientale. Nel 1974 il Parco di Monza e i relativi collegamenti entrarono a far parte dell'elenco delle aree da sottoporre a speciale tutela e nel 1977 venne riproposta l'istituzione del Parco Regionale della Valle del Lambro. Il progetto venne tuttavia implementato solo dopo sei anni.

2.2 EVENTI LEGISLATIVI /AMMINISTRATIVI FONDAMENTALI

L.R. 16 settembre 1983, n. 82 → istituzione Parco Regionale;

L.R. 19 gennaio 1996, n. 1 → ingresso dei Comuni di Correzzana, Casatenovo e della Provincia di Lecco (di nuova istituzione);

L.R. 09 dicembre 2005, n. 18 → Istituzione Parco Naturale;

Delibera di A.C. n. 9 del 29.07.2009 →Ingresso della Provincia di Monza e Brianza in sostituzione della Provincia di Milano;

Delibera di Giunta Regionale n. IX2658 del 14/12/2011 →Trasformazione del Consorzio in Ente di diritto pubblico;

L.R. 20 gennaio 2014 n. 1 →Ingresso nell'Ente Parco Regionale della Valle del Lambro del Comune di Cassago Brianza;

L.R. 21 del 05 Agosto 2016 → Ampliamento dei confini del Parco nei Comuni di Albiate, Bosisio Parini, Eupilio e Nibionno;

L.R. 17 Novembre 2016, n. 28 → Riorganizzazione del Sistema Lombardo di Gestione e tutela delle Aree Regionali Protette e delle altre forme di tutela presenti sul territorio.

2.3. PARAMETRI FONDAMENTALI DEL PARCO AGGIORNATI A SEGUITO DELL'INGRESSO DEL COMUNE DI CASSAGO E DELL'AMPLIAMENTO DEI CONFINI NEI COMUNI DI ALBIATE, BOSISIO PARINI, EUPILIO E NIBIONNO

TIPOLOGIA SUPERFICIE	HA	PERCENTUALE
SUPERFICIE TOTALE	8.391	100%
SUPERFICIE DEL PARCO NATURALE	4.256	50,72%
SUPERFICIE DI AREE IDRICHE	810	9,65%
SUPERFICIE AREA PARCO DI MONZA	760	9,05%
SUPERFICIE URBANIZZATA	1.350	16,08%
SUPERFICIE AGRICOLA	2.080	24,78%
SUPERFICIE FORESTALE RILEVATA 2009	2.190	26,09%

2.4. ENTE DI GESTIONE

Ente di diritto pubblico costituito dai seguenti Enti locali:

- n. **3** Province (Como, Lecco e Monza e Brianza);
- n. **36** Comuni (Albavilla, Alserio, Anzano del Parco, Arosio, Erba, Eupilio, Inverigo, Lambrugo, Lurago d'Erba, Merone, Monguzzo, Nibionno, Pusiano; Bosisio Parini, Casatenovo, Cassago Brianza, Cesana Brianza, Costamasnaga, Rogeno; Albiate, Arcore, Besana Brianza, Biassono, Briosco, Carate Brianza, Correzzana, Giussano, Lesmo, Macherio, Monza, Sovico, Triuggio, Vedano al Lambro, Veduggio con Colzano, Verano Brianza, Villasanta).

È in corso il procedimento per l'ingresso, nel Parco, del Comune di Concorezzo.

2.5. ASSETTO ISTITUZIONALE AGGIORNATO A SEGUITO DEL DECRETO DEL PRESIDENTE N° 2 DEL 21.12.2017

PRESIDENTE	ELEONORA FRIGERIO – Competenze riservate al Presidente: Rapporti istituzionali; Rapporti con le Associazioni; Comunicazione; Eventi; Agricoltura; Governance Idraulica e appalti relativi; Parchi letterari;
CONSIGLIO DI GESTIONE	ALFREDO VIGANO' – DELEGA: Vice Presidente - Urbanistica, Paesaggio, Piano Territoriale di Coordinamento, ZSC, Educazione Ambientale, Vigilanza Ecologica, Antincendio e Protezione Civile;
	VITTORIO CONSONNI – DELEGA: Personale
	PAOLA BERNASCONI - DELEGA: Piste ciclopedonali, Viabilità dolce, LL.PP., Patrimonio e Parco di Monza;
	MATTEO VITALI - DELEGA: Ufficio Naturalistico, Taglio piante e Bilancio
COMUNITA' DEL PARCO	Presidenti delle Province e Sindaci dei Comuni associati o loro delegati.

2.6. PROPRIETA' IMMOBILIARI

Natura del bene	Localizzazione Geografica	Indirizzo	Denominazione del bene
Unità Immobiliare (1)	Rogeno (LC) [23849]	LIDO DI MOIANA	LIDO DI MOIANA
Unità Immobiliare (1)	Rogeno (LC) [23849]	LIDO DI MOIANA	LIDO DI MOIANA
Unità Immobiliare (1)	Monguzzo (CO) [22040]	VIA DELLA BUERGA	castel del lago
Unità Immobiliare (1)	Merone (CO) [22046]	VIA CAVA MARNA	OASI DI BAGGERO - OSTELLO
Unità Immobiliare (1)	Merone (CO) [22046]	VIA CAVA MARNA	OASI BAGGERO - CUSTODE
Unità Immobiliare (1)	Monguzzo (CO) [22040]	VIA CAVA MARNA	OASI DI BAGGERO - MENSA
Unità Immobiliare (1)	Monguzzo (CO) [22040]	VIA CAVA MARNA	OASI DI BAGGERO - Parcheggio
Unità Immobiliare	Alserio (CO) [22040]	Via Carcano	Darsena
Unità Immobiliare	Alserio (CO) [22040]	Via Carcano	Darsena 2
Terreno	Alserio (CO) [22040]	via Carcano	terreni darsena
Terreno	Alserio (CO) [22040]	via Carcano	terreni per darsena
Terreno	Besana in Brianza (MB) [20842]	via Don Cosma	terreni per pista ciclopeditone
Terreno (2)	Merone (CO) [22046]	TERRENI INCOLTI - COMUNE DI MERONE - SEZIONE A	LOTTO B10 - MERONE - TERRENI INCOLTI
Terreno (2)	Merone (CO) [22046]	SEZIONE MOIANA - STRADA	LOTTO B10 - MERONE - SEZIONE MOIANA
Terreno (2)	Merone (CO) [22046]	TERRENI INCOLTI - COMUNE DI MERONE - SEZIONE A	LOTTO B10 - MERONE - TERRENI INCOLTI
Terreno (2)	Monguzzo (CO) [22040]	BUERGA - RISERVA	LOTTO B11 - MONGUZZO - EX CICERI GIOVANNI
Terreno (2)	Monguzzo (CO) [22040]	BUERGA - RISERVA	LOTTO B11 - MONGUZZO - EX VANOSI LUIGI
Terreno (2)	Monguzzo (CO) [22040]	BUERGA - RISERVA	LOTTO B11 - MONGUZZO - EX CONTI ANGELO
Terreno (2)	Monguzzo (CO) [22040]	BUERGA - RISERVA	LOTTO B11 - MONGUZZO EX BRIANCARRI
Terreno (2)	Monguzzo (CO) [22040]	BUERGA - RISERVA	LOTTO B11 - MONGUZZO - TERRENI VALORE NON IDENTIFICABILE
Terreno (2)	Nibionno (LC) [23895]	TERRENI NIBIONNO PER CICLOPEDONALE	LOTTO B12 - NIBIONNO - TERRENI PER CICLOPEDONALE
Terreno (2)	Lurago d'Erba (CO) [22040]	BOSCHI E TERRENI INCOLTI FOGLIO 1 COMUNE DI LURAGO	LOTTO B9 - COMUNE DI LURAGO D'ERBA - BOSCHI E TERRENI INCOLTI
Terreno (2)	Triuggio (MB) [20844]	LOCALITA' ZUCCONI	LOTTO B15 - TRIUGGIO TERRENI LOCALITA' ZUCCONI
Terreno (2)	Triuggio (MB) [20844]	BROVADA	LOTTO B15 - TRIUGGIO TERRENI JESOLINA SAS
Terreno (2)	Triuggio (MB) [20844]	PONTE M.NO SALETTI	LOTTO B15 - TRIUGGIO - TERRENI EX COOPERATIVA SOLARIS
Terreno (2)	Sovico (MB) [20845]	PISTA MA I	LOTTO B14 - SOVICO - TERRENO EX SARTORI
Terreno (2)	Sovico (MB) [20845]	PISTA MA I	LOTTO B14 - SOVICO - TERRENO EX RIVOLTA CANZI
Terreno (2)	Sovico (MB) [20845]	PISTA MA I	LOTTO B14 - SOVICO - TERRENO EX ISDC
Terreno (2)	Rogeno (LC) [23849]	STRADA PER LIDO MOIANA	LOTTO B13 - ROGENO - STRADA PER LIDO DI MOIANA
Terreno (2)	Alserio (CO) [22040]	VIA RISERVA DI ALSERIO	LOTTO B1 - ALSERIO - BOSCO CEDUO
Terreno (2)	Alserio (CO) [22040]	VIA RISERVA DI ALSERIO	LOTTO B1 - ALSERIO - INCOLTO
Terreno (2)	Arcore (MB) [20862]	PISTA CICLOPEDONALE	LOTTO B2 - ARCORE - SEMINATIVO

Terreno (2)	Arcore (MB) [20862]	PISTA CICLOPEDONALE	LOTTO B2 - ARCORE - SEMINATIVO2
Terreno (2)	Arcore (MB) [20862]	PISTA CICLOPEDONALE	LOTTO B2 - ARCORE - BOSCO CEDUO
Terreno (2)	Briosco (MB) [20836]	LOCALITA' CAREGGI	LOTTO B3 - BRIOSCO - BOSCO CEDUO
Terreno (2)	Briosco (MB) [20836]	LOCALITA' CAREGGI	LOTTO B3 - BRIOSCO - SEMINATIVO
Terreno (2)	Briosco (MB) [20836]	LOCALITA CAREGGI	LOTTO B3 - BRIOSCO - FABBRICATO RURALE
Terreno (2)	Briosco (MB) [20836]	LOCALITA' CAREGGI	LOTTO B3 - BRIOSCO - PRATO
Terreno (2)	Briosco (MB) [20836]	PISTA CICLOPEDONALE	OTTO B3 - BRIOSCO - BOSCO CEDUO
Terreno (2)	Briosco (MB) [20836]	LOCALITA' CAREGGI	LOTTO B3 - BRIOSCO - SEMINATIVO
Terreno (2)	Briosco (MB) [20836]	LOCALITA CAREGGI	LOTTO B3 - BRIOSCO - PRATO
Terreno (2)	Briosco (MB) [20836]	LOCALITA' CAREGGI	LOTTO B3 - BRIOSCO - BOSCO CEDUO
Terreno (2)	Briosco (MB) [20836]	LOCALITA' CAREGGI	LOTTO B3 - BRIOSCO - SEMINATIVO
Terreno (2)	Carate Brianza (MB) [20841]	LOCALITA' MOLINO TAGLIABUE	LOTTO B4 - CARATE BRIANZA - BOSCO MISTO
Terreno (2)	Carate Brianza (MB) [20841]	LOCALITA' MOLINO TAGLIABUE	LOTTO B4 - CARATE BRIANZA - FABBRICATO RURALE
Terreno (2)	Carate Brianza (MB) [20841]	LOCALITA' MOLINO TAGLIABUE	LOTTO B4 - CARATE BRIANZA - PRATO
Terreno (2)	Carate Brianza (MB) [20841]	LOCALITA' MOLINO TAGLIABUE	LOTTO B4 - CARATE BRIANZA - SEMINATIVO
Terreno (2)	Inverigo (CO) [22044]	VILLA ROMANO'	LOTTO B6 - INVERIGO - VILLA ROMANO'
Terreno (2)	Inverigo (CO) [22044]	ROMANO' BRIANZA	LOTTO B6 - INVERIGO - ROMANO' BRIANZA
Terreno (2)	Inverigo (CO) [22044]	FORNACETTE	LOTTO B6 - INVERIGO - ROMANO' BRIANZA
Terreno (2)	Inverigo (CO) [22044]	VILLA ROMANO'	LOTTO B6 - INVERIGO - VILLA ROMANO'
Terreno (2)	Lambrugo (CO) [22045]	COMUNE DI LAMBRUGO - TERRENI INCOLTI	LOTTO B7 - LAMBRUGO - TERRENI INCOLTI
Terreno (2)	Lesmo (MB) [20855]	TERRENI PER CICLOPEDONALE GIUSSANO ERBA	LOTTO B8 - COMUNE DI LESMO - TERRENI PER CICLOPEDONALE
Terreno (2)	Erba (CO) [22036]	BOSCHI IN COMUNE DI ERBA	LOTTO B5 - ERBA - TERRENI INCOLTI
Terreno (2)	Erba (CO) [22036]	INCINO	LOTTO B5 - ERBA - TERRENI INCOLTI

3. IL SISTEMA ORGANIZZATIVO DEL PARCO VALLE LAMBRO

3.1 STRUTTURA OPERATIVA

La struttura attuale del Parco si articola nelle seguenti linee operative: Direzione con un servizio direttamente dipendente dal Direttore e 2 aree di attività (Area Tecnica e Area Amministrativa) articolate con diversi servizi funzionali .

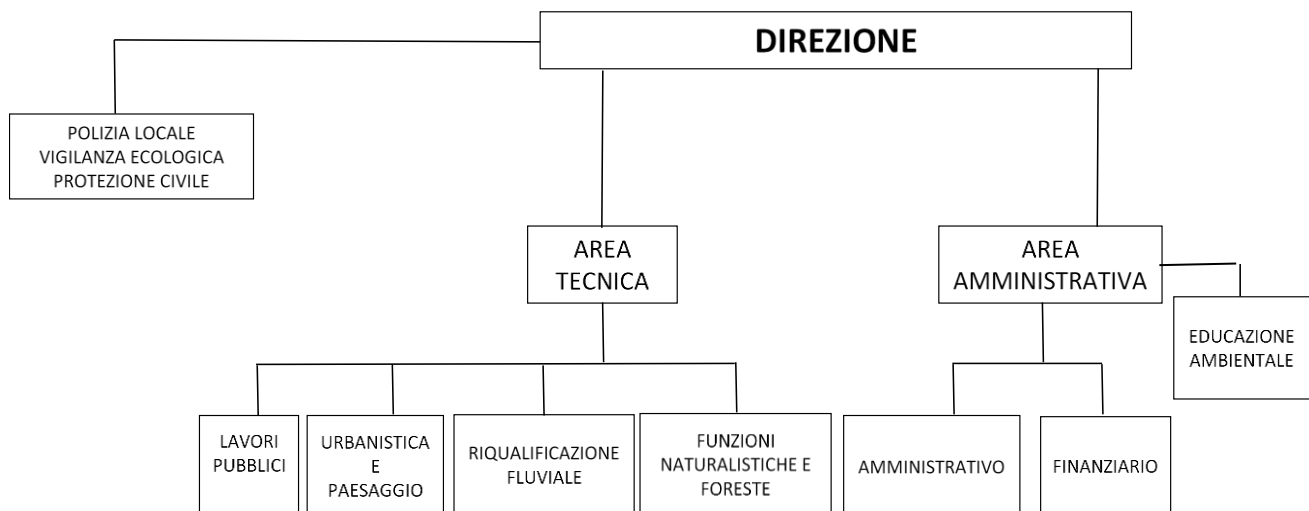

4. L' ATTIVITA' DEL PARCO VALLE LAMBRO

4.1 DIREZIONE

Dalla Direzione dipendono direttamente i due servizi di:

- Polizia Locale , Vigilanza Ecologica e Protezione Civile

4.1.1 POLIZIA LOCALE, VIGILANZA ECOLOGICA E PROTEZIONE CIVILE

ATTIVITA' D'ISTITUTO

- informazione sulla legislazione vigente in materia di tutela ambientale;
- vigilanza sull'ambiente;
- raccolta di dati e monitoraggio ambientale;
- segnalazione situazioni anomale;
- stesura dei relativi verbali di accertamento;
- pronto intervento e soccorso in caso di emergenza o di disastri di carattere ecologico.

ATTIVITA' DELLE GEV

Di seguito il riepilogo delle ore di servizio delle GEV dal 2012 al 2019:

TIPOLOGIA ATTIVITA'	2012	2013	2014	2015	2016	2017	2018	2019
CONTROLLO AMBIENTALE	4545	4942	4185	3200	3198	4386	3510	3355
EDUCAZIONE AMBIENTALE	885	850	1131	896	1227	1266	1013	693
RAPPRESENTANZA (STAND, MANIFESTAZIONI...)					963	589	472	423
INFORMAZIONE AMBIENTALE	221	140	175	205	319	154	124	110
CORSI	900	843	802	1225	1584	551	440	380
RIUNIONI	634	634	526	407	774	664	530	440
UFFICIO	579	365	492	750	780	592	472	415
TOTALE	7763	7775	7311	6682	8846	8201	6561	5816

RISULTANZE ATTIVITA' UFFICIO VIGILANZA DAL 2012 AL 2019

TIPOLOGIA ATTIVITA'	2012	2013	2014	2015	2016	2017	2018	2019
SEGNALAZIONI RICEVUTE DA CITTADINI O ENTI	50	58	66	106	68	72	83	102
SEGNALAZIONI INOLTRATE AGLI ENTI COMPETENTI	72	69	97	100	97	106	87	110
PROCESSI VERBALI PER DIVIETO DI TRANSITO NELLE AREE VERDI	146	53	5	2	4	17	5	2
PROCESSI VERBALI PER INTERVENTI NON AUTORIZZATI	48	46	72	55	55	33	47	30
ORDINANZE DI PAGAMENTO E/O RIPRISTINO	13	67	44	54	43	45	40	48
AVVISI DI CONTRAVVENZIONE/VERBALI NEL PARCO DI MONZA	8	85	39	30	26	37	34	18

L'ATTIVITA' DI PROTEZIONE CIVILE e A.I.B.

Nel corso dell'anno 2019 si è valutata l'opportunità del rinnovo delle convenzioni per l'antincendio sottoscritte nel corso dell'anno 2010 con le associazioni che collaborano nella prevenzione e lotta agli incendi boschivi presenti sul territorio. È stata valutata anche la possibilità di estendere H24 la reperibilità delle associazioni coinvolte, ampliando gli interventi alle emergenze ambientali.

In tal modo verrà garantita la gestione delle emergenze che dovessero verificarsi nel territorio del Parco Valle Lambro.

L'ATTIVITA' IN COLLABORAZIONE CON GLI UFFICI DEL PARCO

Le GEV hanno inoltre svolto la consueta attività di distribuzione di materiale e opuscoli vari alle scuole e ai Comuni del territorio, oltre alla consegna e ritiro documentazione e materiali vari presso gli altri Enti con i quali il Parco mantiene rapporti (Regione, Agenzia delle Entrate,...).

ATTIVITA' di SALVATAGGIO ANFIBI

Come gli anni precedenti è proseguito l'impegno delle GEV nelle campagne di salvataggio anfibi, che nel 2019 hanno interessato le località di **Bosisio Parini e Montorfano**.

ATTIVITA' di EDUCAZIONE AMBIENTALE DELLE GEV

Il Parco già da diversi anni organizza, attraverso le proprie Guardie Ecologiche Volontarie, un programma di visite guidate finalizzato a conoscere e vivere l'area protetta denominato **Dentro il Parco**, per il quale si rimanda alla sezione "Educazione Ambientale" del presente DUP.

Hanno inoltre partecipato attivamente con all'iniziativa **Bioblitz 2019**, per la si rimanda alla sezione "Educazione Ambientale" del presente DUP.

Infine le GEV hanno inoltre garantito la loro collaborazione per attività di rappresentanza con il personale del Parco per **l'allestimento e la partecipazione ai vari stand** in concomitanza di iniziative, eventi, mostre e fiere organizzate dal Parco Valle Lambro o alle quali si è partecipato.

NUOVO CORSO DI FORMAZIONE PER GEV

A seguito di assegnazione di contributo regionale, nel mese di dicembre 2019 è stato pubblicato il **bando definitivo del nuovo corso di formazione per aspiranti guardie ecologiche volontarie**.

A seguito della pubblicazione del bando si sono iscritti al corso 45 volontari.

Il corso è iniziato nel mese di gennaio 2020.

**POLIZIA LOCALE, VIGILANZA ECOLOGICA E PROTEZIONE CIVILE
OBIETTIVI OPERATIVI**

ARCO TEMPORALE

OBIETTIVI

BREVE TERMINE

1. Incremento del monte orario individuale e complessivo GEV;
2. Consolidamento e sviluppo delle attuali performances nei diversi campi di attività;
3. Aggiornamento tecnico culturale del gruppo GEV;
4. Vigilanza Riserva Montorfano
5. Vigilanza PLIS dei Colli *
6. Vigilanza PLIS Agricolo della Valletta
7. Gestione nuovo corso aspiranti GEV

MEDIO TERMINE

1. Stessi obiettivi ripetitivi del breve termine
2. Estensione del servizio agli ambiti tutelati assegnati o aggregati al Parco Valle Lambro a seguito della riforma delle aree protette lombarde;
3. Adeguamento e rinnovamento della dotazione strumentale del servizio

LUNGO TERMINE

1. Stessi obiettivi ripetitivi del breve e medio termine
2. Razionalizzazione e potenziamento del servizio GEV in linea con il processo di sviluppo del Parco

***Tutte le attività legate alla gestione del Plis dei Colli si ritengono sospese fino alla firma della nuova convenzione.**

4.2 AREA AMMINISTRATIVA

L'Area Amministrativa si articola nei seguenti Servizi:

- Servizio Finanziario
- Servizio Amministrativo
- Servizio Educazione Ambientale

4.2.1 SERVIZIO AMMINISTRATIVO

Il Servizio Amministrativo si articola nelle seguenti linee di attività con le relative performance alla data del 31.12.2019:

LINEE DI ATTIVITA'	PERFORMANCE 2019
Smistamento posta in entrata e gestione protocollo	7557
Numerazione e pubblicazione determine	390
Numerazione e pubblicazione delibere di CdG	149
Numerazione e pubblicazione delibere della Comunità	18
Numerazione e pubblicazione decreti presidenziali	9
Numerazione e pubblicazione provvedimenti	864
Convocazioni e verbali Consiglio di Gestione	23
Convocazioni e verbali Comunità del Parco	4

4.2.2 SERVIZIO FINANZIARIO

Il Servizio Finanziario si articola nelle seguenti linee di attività con le relative performance alla data del 31.12.2019:

LINEE DI ATTIVITA'	PERFORMANCE 2019
Approvazione Bilancio di Previsione	01.04.2019
Approvazione Rendiconto	07.05.2019
Mandati emessi	1036
Reversali emesse	695
Fatture registrate	614
Verbali del Revisore dei Conti	14
Variazioni di Bilancio	3

**AREA AMMINISTRATIVA -
SERVIZI AMMINISTRATIVO E FINANZIARIO
OBIETTIVI OPERATIVI**

ARCO TEMPORALE	OBIETTIVI
BREVE TERMINE	<ol style="list-style-type: none">1. Implementazione completa del sistema contabile armonizzato2. Ottimizzazione gestione dei flussi di cassa anche in attuazione delle norme previste dal D.lgs. 118/20113. Riduzione della tempistica tra protocollo in entrata e smistamento della posta in arrivo4. Adempimenti gestione Riserva Montorfano5. Adempimenti gestione PLIS dei Colli Briantei *6. Adempimenti gestione PLIS Agricolo della Valletta7. Adempimenti Riforma L.R. 28/20168. Gare e Acquisti9. Adempimenti amministrativi relativi al rinnovo del Consiglio di Gestione
MEDIO TERMINE	<ol style="list-style-type: none">1. Stessi obiettivi ripetitivi del breve termine (1 - 8)2. Realizzazione del servizio di archiviazione elettronica di tutte le pratiche dell'ufficio3. Implementazione del software gestionale anche per la parte inventariale
LUNGO TERMINE	<ol style="list-style-type: none">1. Stessi obiettivi ripetitivi del breve e medio termine2. Dematerializzazione degli atti e dei provvedimenti del Parco

***Tutte le attività legate alla gestione del Plis dei Colli si ritengono sospese fino alla firma della nuova convenzione**

4.2.3 SERVIZIO EDUCAZIONE AMBIENTALE

L'attività di Educazione Ambientale rivolta alle scuole, fino ad oggi, è stata svolta attraverso le seguenti modalità:

- a. Visite guidate sul territorio e attività in classe, con l'ausilio di educatori ambientali incaricati dal Parco (con Associazioni, Cooperative e Guardie Ecologiche Volontarie);
- b. Attività didattica a scuola condotta in autonomia dalle stesse insegnanti, con l'ausilio di materiale specifico messo a disposizione dal Parco.

Nel corso delle visite guidate vengono anche utilizzate le due strutture realizzate dal Parco: il **Centro di Educazione Ambientale "Bambini di Beslan"** ad Alserio ed il **Centro Parco e l'Oasi Stellare** presso l'Oasi di Baggero in Comune di Merone.

SERVIZI GESTITI DALLE GEV

Attraverso le proprie Guardie Ecologiche Volontarie, viene offerto un servizio di didattica ambientale ed accompagnamento / guida per uscite sul territorio relativo ai progetti I Fiori dei Boschi del Parco, Il Parco dietro casa, Il Parco si presenta, Freccia, il Rossoscoiattolo.

SERVIZI ESTERNALIZZATI

Associazione GibArt – Verano Brianza: Servizio di didattica ambientale ed accompagnamento / guida per uscite sul territorio (progetti didattici *Lago di Alserio, Alla scoperta del Bosco, Esploriamo il Parco con i 5 sensi, Geologi si diventa, Alla scoperta del Cielo*).

Attività divulgative per il pubblico con guida delle escursioni sul lago di Alserio sulla barca elettrica "Amicizia" (*Domeniche sul lago*)

Associazione Arca – Villasanta: Servizio di didattica ambientale ed accompagnamento / guida per uscite sul territorio (progetto didattico *Il Fiume Lambro*).

Cooperativa META – Monza: Servizio di didattica ambientale per le scuole (progetti didattici *Orienteering botanico, Orientiamoci!, Quattro passi in fattoria, Mani in pasta, Dal grano alla pasta, Solo latte e caglio*).

Associazione PROTEUS – Como: Servizio di didattica ambientale ed accompagnamento / guida per uscite sul territorio (progetti didattici *Equilibrio e dissesto del territorio, La terra Trema, La Terra dai*

satelliti, Il Cavo Diotti, Nature is back!, L'acqua nascosta, Studiare l'Oasi di Baggero con robot e smartphone, Dal ghiaccio, al mulino al cemento Agricoltura biologica per il Parco).

Cooperativa DEMETRA onlus – Besana in Brianza: Servizio di didattica ambientale ed accompagnamento / guida per uscite sul territorio (progetti didattici *Al lavoro con i sette nani per scoprire la geologia del Parco; A quale piano vivi? Il Parco come un condominio di biodiversità; Alle radici dell'arte: un Parco da dipingere; Esplorando il museo Rossini Art Site di Briosco; Un mondo di Farfalle, Eco-inquilini: il Parco a scuola, Contadini: la scienza dell'orto, In gita a km zero al Parco Galileo).*

Attività divulgative per il pubblico con Visite guidate a carattere culturale abbinate a laboratori per bambini (*Itinerari nel Parco Valle Lambro – Viaggio nella Brianza più autentica*)

Azienda agricola LA RUNA –/ ASSOCIAZIONE TESTA DI RAPA – Erba: Servizio di didattica ambientale (progetti didattici *Oltre i fontanili; Vimen, l'arte di intrecciare).*

Associazione LE LIBELLULE – Bernareggio: Servizio di didattica ambientale ed accompagnamento / guida per uscite sul territorio del PLIS dei Colli Briantei (progetti didattici *Alla scoperta dei Colli Briantei con carta e bussola; Arte, storia e natura dei Colli Briantei; L'evoluzione spiegata dalle piante... del Parco dei Colli; Gli uccelli del Parco dei Colli; Abitanti a 6, 8, 1000 zampe dei Colli Briantei).*

Flavia Caironi: servizio di didattica ambientale ed accompagnamento / guida per uscite sul territorio per la Riserva Lago di Montorfano (progetti didattici *Risorsa acqua; Vivere d'aria; Quante "ERRE" in rifiuti; Biodiversità patrimonio dell'umanità; Un mondo sotto i piedi; I prati del Parco; Sulle tracce degli gnomi, tra abitanti reali e fantastici dei boschi; Super Pippi).*

Autorità di bacino Lario e Laghi Minori: Conduzione barca Amicizia sul Lago di Alserio

Nell'arco temporale 1999-2000 / 2018-2019, il Parco Valle Lambro ha organizzato e gestito l'attività di Educazione Ambientale sulla base di un'offerta educativa articolata in **49 progetti**.

In questi 20 anni sono stati coinvolti complessivamente 127.365 alunni, come risulta dalla tabella riepilogativa sotto riportata:

PROGETTO	99-00	00-01	01-02	02-03	03-04	04-05	05-06	06-07	07-08	08-09	09-10	10-11	11-12	12-13	13-14	14-15	15-16	16-17	17-18	18-19	Totale (numero alunni)
Acqua										566	246	194	7	161	44	-	-				1.218
Acqua nascosta (n. 10)																				0	-
Agricoltura														288	36		-				324
Alserio (n. 1)			421	687	517	1.675	2.575	1.980	1.559	1.452	1.800	1.355	1.752	1.736	1.370	526	772	963	705	419	22.264
Api		771	446	853	509	488	594	304	704	436	680	156	279	-	-	-	-				6.220
Aria (n. 15)																13	110	136	139	50	448
Arte storia COLLI (n. 31)																			385	145	530
Baggero robot smartphone (n. 11)																				20	20
BIO agricoltura (n. 40)																				99	25
Biodiversità (n. 17)																	97	51	79	108	335
Bosco (n. 23)									290	366	184	176	467	346	136	37	276	134	56	72	2.540
Cielo lontano (n. 48)								939	423	554	255	243	328	453	210	62	302	57		48	3.874
Cielo vicino (n. 49)																				16	16
Condominio (n. 19)																			152	83	235
Contadini (n. 46)																				98	98
Diotti (n. 8)																	377	21	31	0	429
Dissesto (n. 5)																444	316	163	601	428	1.952
Ecoinquinili (n. 38)																		220	365	60	645
Evoluzione COLLI (n. 32)																				122	0
Farfalle (n. 34)			1.586	566	1.362	1.243	519	1.500	1.381	2.106	1.490	1.457	1.367	1.307	1.389	1.056	1.804	1.797	1.028	1.033	23.991
Fattoria (n. 41)		1.669	823	1.150	797	587	1.077	725	677	757	378	327	24	-	-	272	247	144	0	1.542	11.196
Feltro															39	44	-	-	-	-	83
Fiori (n. 24)			2.369	438	313	277	233	505	230	167	253	351	169	383		183	185	209	169		6.434
Fontanili (n. 4)																				0	-
Formaggio (n. 44)																23	7	48	49	0	127
Gambero				549	67	310	-	137	68	63	-	-	-	-	-	-	-	-	-	-	1.194
Ghiaccio mulino cemento (n. 12)																					0
Gnomi (n. 28)																		162	148	202	512
Grano (n. 43)																37	72	124	63	0	296
Lambro (n. 2)				1.645	774	1.280	897	1.042	1.255	1.614	703	715	923	699	644	614	811	751	677		15.044
Lavoro nani (n. 13)																			106	127	233
Mani in pasta (n. 42)																				0	-
Miele																	80	0	0		80
Nature back (n. 9)																				0	-
Orienteering botanico (n. 20)																				0	-
Orientiamoci (n. 21)																				0	-
Parco dietro casa (n. 25)															153	241	433	1.096	708	536	3.167
Parco Galileo (n. 47)																				0	-
Parco si presenta - GEV (n. 26)	620	702	660	615	500	547	530	391	434	204	354	237	314	844	365	108	85	151	0	25	7.686
Pippi (n. 39)																			0	27	19
Prati (n. 27)																				132	146
Radici Arte (n. 29)																			172	163	288
Rifiuti (n. 16)																24	69	16	89	77	275
Risorsa Acqua (n. 3)																115	205	134	16	509	979
Rondini (n. 33)	1.440	1.186	522	26	204	438	88	240	40	214	362	164	312	157	290	76	120	78	43	94	6.094
Rossini (n. 30)																				430	195
Satelliti (n. 7)																	79	19	0	16	114
Scoiattolo (n. 35)															234	454	332	294	311	0	1.625
Scoperta COLLI (n. 14)																				245	248
Sensi (n. 22)																165	417	233	363	170	1.348
Sotto i piedi (n. 18)																		0	23	0	23
Terremoti (n. 6)																	118	219	436	78	851
Uccelli COLLI (n. 36)																				245	318
Uscite GEV		1.095	36	-	-	-	-	-	-	-	-	-	-	-	-	-	-	-	-	-	1.131
Vimen (n. 45)																				68	68
Zampe COLLI (n. 37)																				205	587
Totale	2.060	5.423	4.494	6.266	6.521	6.132	7.250	7.209	7.192	8.208	7.593	5.265	5.916	6.384	5.348	4.341	7.115	7.428	8.592	8.628	127.365

ATTIVITA' DI ALTERNANZA SCUOLA LAVORO

Il Parco, grazie ad finanziamento ottenuto mediante partecipazione al Bando Regionale "Iniziativa di sensibilizzazione e educazione ambientale nei parchi regionali "Alternanza Scuola-Lavoro" "sentieri naturali e culturali: un viaggio nel parco" annualità 2019 - Decreto n. 16103 del 8/11/2018, ha attuato dei percorsi di Alternanza Scuola Lavoro con alcune scuole del territorio e nello specifico:

CLASSI COINVOLTE E ORE DI ATTIVITA':

- 1) Liceo Statale "Carlo Porta" di Monza (4[°] indirizzo Liceo Linguistico), 23 studenti per un totale di 878 ore.
- 2) Istituto Superiore Statale "Greppi" di Monticello Brianza (3[^] e 4[^] Liceo scienze umane), 11 studenti per un totale di 559 ore.
- 3) Istituto Superiore Statale "Greppi" di Monticello Brianza (4[^] Istituto tecnico ad indirizzo Informatica e Telecomunicazioni), 1 studente per un totale di 45 ore.
- 4) Liceo Statale "Galileo Galilei" di Erba (4[^] Liceo Scientifico Scienze Applicate), 19 studenti per un totale di 589 ore.

TOTALE: 54 ragazzi per 2.071 ore di attività.

Gli studenti coinvolti sono stati numerosi in quanto, ove possibile, si è cercato di lavorare con classi intere. Le attività si sono svolte tra i mesi di febbraio e settembre 2019.

Il Parco, per realizzare i percorsi formativi e le esperienze progettuali si è avvalso della collaborazione dell'Associazione Proteus di Como, della Cooperativa Demetra onlus di Besana in Brianza (MB) e di dipendenti o collaboratori del Dipartimento di Riqualificazione Fluviale e del Centro Tecnico Naturalistico del Parco. Il tutor formativo per tutte le scuole è stato individuato nella referente del Servizio Educazione Ambientale del Parco, dott.ssa Sabina Rossi.

Obiettivo generale del progetto è stato favorire la conoscenza dei beni e luoghi di interesse ambientale e culturale del territorio, sviluppando un legame fra questi e i giovani studenti delle scuole secondarie, coinvolgendo in alcuni casi anche le famiglie e i bambini. L'affiancamento degli studenti da parte degli operatori e degli esperti incaricati dall'Ente Parco è stato organizzato in modo da preparare concretamente i giovani al mondo lavorativo in ambito ambientale e culturale, facendo realizzare prodotti concreti o eventi sul territorio e scardinando l'opinione che l'educazione ambientale e la cultura siano sbocchi lavorativi limitati.

In questo modo si è realizzato anche un miglioramento dell'offerta culturale locale e il coinvolgimento dei ragazzi in un contesto "extrascolastico" ha garantito un rafforzamento dei legami di solidarietà interni alla comunità.

SERVIZIO CIVILE VOLONTARIO

Il Parco ha aderito al progetto presentato da Parco Nord Milano, ente capofila della Aree Protette Lombarde, per un progetto di servizio Civile Volontario che vede coinvolti l'Archivio Regionale dell'Educazione Ambientale dei Parchi lombardi (AREA Parchi) e nove aree protette della Lombardia. Il progetto ha permesso a 4 ragazzi di svolgere un anno di lavoro retribuito presso il nostro Ente con l'obiettivo di promuovere l'educazione ambientale, la partecipazione dei cittadini e la conoscenza del territorio.

I volontari hanno partecipato alle attività lavorative dell'Ente Parco in tutti i settori di competenza, ed in particolare nel settore dell'educazione ambientale (progetti didattici per le scuole di ogni ordine e grado afferenti a diverse tematiche), eventi per adulti, famiglie e bambini, collaborazione con associazioni e cooperative del territorio per supporto di attività di approfondimento sulle tematiche ambientali, partecipazione a fiere e manifestazioni, azioni di divulgazione scientifica e divulgazione alla popolazione relativamente alle attività di gestione del territorio, con particolare riguardo agli interventi di gestione forestale e di gestione idraulica del fiume ed il reticolo idrico connesso, attività di controllo e manutenzione del territorio, con particolare riguardo agli itinerari di visita del Parco fruibili dagli utenti.

I 4 volontari hanno prestato servizio dal 15 gennaio 2019 al 14 gennaio 2020 con un totale di 1400 ore di servizio a volontario.

VISITE GUIDATE, EVENTI e INIZIATIVE

DENTRO IL PARCO

Il Parco già da diversi anni organizza, attraverso le proprie Guardie Ecologiche Volontarie, un programma di visite guidate finalizzato a conoscere e vivere l'area protetta.

Dei 25 appuntamenti in programma dal 3 marzo al 22 settembre 2019, sono state effettuate 18 uscite (7 annullate per maltempo), alle quali hanno partecipato n. 1.070 utenti.

LETTURE ANIMATE “BIMBI AL PARCO”

A partire dal 2009 il Parco della Valle del Lambro ha proposto il programma Bimbi al Parco, un’iniziativa rivolta ai bambini con letture animate a tema nauta e i suoi ambienti, seguite da laboratori manuali.

Nel corso dell’anno 2019 sono state organizzate n. 5 letture animate per bambini dai 6 ai 10 anni seguite da laboratori dedicati e/o giochi di gruppo che si sono svolte presso l’Oasi di Baggero, il Bosco del Chignolo e il Parco di Monza:

- sabato 4 maggio, ore 15:30 - Parco di Monza, Fantastici animaletti e piccoli insetti
- sabato 25 maggio, ore 15.30 - Oasi di Baggero, Merone, Capre caprette e caprone
- sabato 1° giugno, ore 15.30 - Bosco del Chignolo, Triuggio, Storie di rane vicine e lontane
- sabato 21 settembre, ore 15.30 - Bosco del Chignolo, Triuggio, Pipistrelli giramondo
- sabato 5 ottobre, ore 15.30 - Oasi di Baggero, Merone, Camminata stregata

Alle 5 letture svolte hanno partecipato 154 bambini.

SERATE ASTRONOMICHE “IL CIELO DEL PARCO”

A partire dal 2009 il Parco organizza tutti gli anni alcune serate di osservazione guidata del cielo stellato. La partecipazione è stata sempre molto numerosa.

Nel corso del 2019 il Parco ha organizzato n. 6 serate presso l’Oasi di Baggero e nei Giardini a Lago di Alserio, secondo il programma seguente:

- Sabato 13 aprile ore 20.30, Baggero - ROSSO DI SERA (PER TRE), La Luna, Marte e due giganti rosse
- Venerdì 3 maggio ore 21 Alserio - SUL LAGO OSCURO, Osservazione ed escursione in barca in una notte senza Luna
- Sabato 22 giugno ore 21 Baggero, IL PIU’ VICINO E IL PIU’ LONTANO, Il pianeta Mercurio e le galassie della Vergine
- Sabato 6 luglio ore 21 Baggero, ANELLI, SATELLITI E CRATERI, La Luna ai primi giorni e i due pianeti giganti
- Sabato 14 settembre ore 21, Alserio, SUL LAGO ARGENTATO, Osservazione ed escursione notturna in barca in una notte di Luna piena
- Sabato 26 ottobre ore 21 Baggero, GIGANTI AZZURRI E VICINI DI CASA, I pianeti Urano e Nettuno e le costellazioni autunnali

Alle 4 uscite effettuate (2 annullate per maltempo) hanno partecipato n. 591 utenti. Per coprire in parte i costi delle uscite in barca, è stato richiesto ai partecipati un contributo volontario.

DOMENICHE SUL LAGO

A partire dal 2015 il Parco organizza, nei mesi primaverili ed estivi, delle escursioni sul lago con la barca elettrica "Amicizia", con accompagnamento di un naturalista per conoscere i luoghi più incantevoli e suggestivi di questo lago (durata 45 minuti a corsa); partenza dal pontile di Alserio.

Per coprire in parte i costi delle uscite in barca e dell'attività di guida, è stato richiesto ai partecipati un contributo (5 € adulti, 2 € i bambini dai 6 ai 12 anni).

Le giornate di navigazione organizzate per il 2019 sono state: 28 aprile, 26 maggio, 30 giugno, 28 luglio, 25 agosto, 29 settembre, 27 ottobre

Alle uscite effettuate hanno partecipato 461 persone.

ITINERARI NEL PARCO VALLE LAMBRO

Nel 2015 il Parco ha avviato delle uscite a carattere naturalistico-culturale, con visite guidate condotte da educatori professionisti secondo un calendario di uscite, organizzate sulla mezza giornata durante i fine settimana. I percorsi guidati sono studiati per essere realizzati a piedi, in aree prevalentemente pedonali, su sentieri e lunghezze adatte a tutti. Ciascuna uscita è organizzata con una passeggiata narrata, attraverso descrizioni, storie e racconti popolari a cui si abbina un momento dedicato esclusivamente a bambini e ragazzi, che sono coinvolti dagli educatori in attività laboratoriali specifiche. Le uscite effettuate dagli operatori della Cooperativa Demetra, richiedono un contributo economico pari a € 5 adulti e bambini 4/13 anni.

Le uscite in programma per il 2019 sono state:

- Domenica 24 Febbraio, Il Re di Sasso racconta: tra il boschetto e giardini della Reggia di Monza
- Domenica 10 Marzo, I misteri alle porte del Parco di Monza: le Grazie Vecchie e il laghetto dei Sospiri
- Domenica 31 Marzo, Tra arte contemporanea e natura: il museo Parco Rossini Art Site di Briosco
- Domenica 14 Aprile, Seguendo le trame d'acqua verso il maestoso ciliegio di Besana, patriarca d'Italia
- Domenica 29 Aprile, Family tour al parco di Monza: alla scoperta della vecchia fattoria
- Domenica 9 Giugno, Culture click: selfie bike tour

- Domenica 30 Giugno, Viandanti su antichi sentieri a Cassago
- Domenica 21 Luglio, Atmosfere medievali nella Basilica di Agliate
- Domenica 27 Ottobre, Tra storia e natura: i tesori di Montorfano

Alle 9 uscite effettuate hanno partecipato 310 persone.

ORIENTEERING NEL BOSCO

Anche nel 2019 è stato organizzato questo evento per effettuare un percorso, adatto a bambini e adulti, lungo il quale i partecipanti si sono orientati nel bosco con l'ausilio di una mappa, per scoprire le zone più significative di questi bellissimi luoghi immersi nella natura. Visto il successo degli anni precedenti, sono state organizzate due giornate di orienteering:

sabato 11 maggio, ore 14.30 - Bosco della Gagiada, Briosco

sabato 8 giugno, ore 14.30 - Bosco del Chignolo, Triuggio

Alle due edizioni hanno partecipato 205 persone.

BIOBLITZ 2019 - ESPLORATORI DI BIODIVERSITÀ

Organizzato e promosso da Regione Lombardia e Sistema Parchi, in collaborazione con il Parco dell'Oglio sud, il nostro Ente ha aderito a questa iniziativa regionale di "citizen scienze" che si svolge in contemporanea in tutte le aree protette della Lombardia organizzando numerose escursioni nelle aree protette gestite dal Parco Valle Lambro, guidate da esperti naturalisti e dalle GEV, per osservare e "mappare" le specie presenti: i partecipanti hanno potuto classificare, fotografare gli esemplari individuati e condividerne l'immagine e la posizione sulla piattaforma web internazionale iNaturalist.org, la "banca mondiale della biodiversità" che ognuno può arricchire con le proprie segnalazioni.

Le 16 uscite proposte nel 2019 si sono svolte dal 24 maggio al 8 giugno in diverse località del Parco Valle Lambro e della Riserva Naturale Lago di Montorfano.

Alle uscite hanno partecipato 362 persone.

GIORNATA DI CUSTODIA DEL PARCO

In occasione della Giornata della Custodia del Parco, ideata per celebrare la Giornata Europea dei Parchi e ricordare il giorno in cui, nell'anno 1909, venne istituito in Svezia il primo parco europeo, il Parco Valle Lambro ha realizzato un'iniziativa per coinvolgere la cittadinanza a prendersi cura dell'area protetta attraverso delle azioni di pulizia, manutenzione ed abbellimento del Parco.

Domenica 26 maggio, al Parco di Monza, è stata effettuata un'attività dal titolo "FLOWERS FOR FUTURE Da una piccola pulizia responsabile, una grande biodiversità ambientale". In particolare si è ideata una giornata dedicata alla tutela del verde ed alla biodiversità come elemento arricchente, in cui i cittadini sono stati coinvolti in un intervento di pulizia, manutenzione e ripristino ambientale partecipato, per creare un'area pulita dai rifiuti, riqualificata ed arricchita in biodiversità, e sentirsi parte di una città da vivere come bene collettivo.

Hanno partecipato all'iniziativa circa 70 persone.

FESTIVAL DEL PARCO DI MONZA

Nato nel 2017 da un'idea dell'associazione culturale Novaluna di Monza, il Festival del Parco di Monza ha chiesto collaborazione al Parco Valle Lambro per l'esecuzione di due visite guidate da inserire nel ricco programma di iniziative. In sinergia e complementari tra loro, le diverse attività hanno voluto soddisfare gli interessi di pubblici diversi e sono realizzate con il medesimo obiettivo: vivere il bellissimo Parco di Monza con gioia e in piacevole armonia con la natura, scoprendolo e conoscendolo per apprezzarlo e rispettarlo ogni giorno di più.

Le uscite organizzate dal Parco Valle Lambro sono state condotte dalle Guardie Ecologiche Volontarie ed hanno trattato:

- 21/9, ore 20:30, Passeggiata sensoriale nei Giardini reali
- 22/9, ore 9:30, A due ruote nel Parco (annullata per maltempo)

La partecipazione all'uscita effettuata è stata di 23 persone.

NATURA SENZA BARRIERE

Il Parco Valle Lambro **domenica 23 giugno 2019** ha aderito alla quarta edizione di "**NATURA SENZA BARRIERE**", una giornata dedicata all'escursionismo condiviso e all'accessibilità, con iniziative volte a favorire la partecipazione di persone con disabilità (non vedenti, a mobilità ridotta o con altre difficoltà), a cui aderiscono, nello stesso fine settimana, numerose associazioni ed Enti gestori di aree protette con iniziative diverse.

Per l'evento, promosso da FederTrek Escursionismo e Ambiente, il Parco Valle Lambro ha organizzato due escursioni a partecipazione mista disabili/accompagnatori in cui, oltre all'escursione guidata, sono state effettuate delle attività laboratoriali e sensoriali adatte al tipo di pubblico:

Ore 10.00 -12.30, Natura Senza Barriere sul lago di Pusiano.

Ore 15.00 -17.30, Natura Senza Barriere nel Bosco della Buerga

Hanno partecipato a questa attività 65 persone.

PULIAMO IL MONDO

Nel 2019 il Parco Valle del Lambro ha per la prima volta collaborato con i circoli locali dell'associazione Legambiente e con Federparchi per l'iniziativa nazionale di Puliamo il Mondo, l'attività di pulizia dei luoghi naturalistici che coinvolge ogni anno centinaia di persone. Le GEV del Parco Valle Lambro e i volontari di Legambiente hanno condotto le attività coinvolgendo i cittadini e le scuole in azioni di pulizia e monitoraggio in alcune aree del nostro Parco: gesti semplici che aiutano a rinsaldare il rapporto tra ambiente e cittadini.

Le attività effettuate sono state:

- venerdì 4 ottobre, Erba. I volontari del Circolo Legambiente Locale, in collaborazione con le GEV del Parco Valle Lambro, hanno accompagnato tre classi della scuola primaria per un'azione di pulizia del quartiere.
- sabato 5 ottobre, Parco di Monza, Cascina Mulini Ascianti, dalle ore 10.00 alle ore 12.00. Per famiglie: laboratori per i ragazzi e azione di pulizia con gli adulti.
- sabato 5 ottobre, Usmate Velate, ore 9.30-12.00 Per famiglie: azione di pulizia con bambini ed adulti.

Le attività sono state a libera partecipazione.

UNA GIORNATA NELLA NATURA TRA SCIENZA E FANTASIA

Il Parco, con la collaborazione di Legambiente Lombardia, ha organizzato il 12 ottobre presso il Centro parco dell'Oasi di Baggero un'iniziativa di divulgazione scientifica e teatralizzazione per ragazzi intitolata *Una giornata nella natura tra scienza e fantasia*, legata ad un progetto di gestione naturalistica finanziato da Fondazione Cariplo (progetto Saltafrog).

All'iniziativa hanno partecipato 16 ragazzi.

VILLE APERTE

Per il 2019 anche il Parco Valle del Lambro si è reso partecipe dell'iniziativa Ville Aperte 2019, proponendo uno speciale dedicato ad alcuni degli angoli più caratteristici del territorio.

In particolare sono state organizzate 7 uscite così declinate:

Sabato 14 Settembre 2019, Tra affreschi gotici alla chiesina di Santa Margherita

Domenica 15 Settembre 2019, Monza regina fra le regine

Domenica 22 Settembre 2019, Le pietre raccontano alla chiesina di Santa Giustina

Domenica 22 Settembre 2019, Tra regine e condottieri nei giardini della Reggia di Monza

Domenica 22 Settembre 2019, Cavo Diotti - Diga di Pusiano

Giovedì 26 Settembre 2019, Cavo Diotti - Diga di Pusiano

Domenica 6 Ottobre 2019, Storie di pietra: l'Oasi di Baggero

Hanno partecipato alle uscite 301 persone.

GIORNATA MONDIALE DELL'ACQUA

Il Parco per la prima volta nel 2019, con la collaborazione di Contratti di Fiume di Regione Lombardia, ha organizzato alcune iniziative ed uscite sul territorio come momenti per sensibilizzare l'attenzione del pubblico sul tema dell'acqua e le sue criticità, tema scottante nella nostra epoca, con un occhio di riguardo alla qualità dell'acqua dolce e alla sostenibilità degli habitat acquatici. In particolare, con l'iniziativa DIAMO VOCE AL LAMBRO sono state organizzate lungo il fiume Lambro 6 visite guidate con l'aiuto di diversi Enti/Associazioni aperte alla cittadinanza, di cui 3 organizzate con il supporto del Parco:

- SABATO 23, dalle ore 11.00, Inaugurazione del sistema di fitodepurazione di Merone, fraz. Baggero, Presso L'Azienda Servizi Integrati Lambro S.p.A. (ASIL), via C. Battisti 21 MERONE
- SABATO 23, dalle ore 14.30, Il Cavo Diotti
- GIOVEDÌ 28 dalle ore 13.30, Centro parco dell'Oasi di Baggero Merone. Via Cesare Battisti, Fraz. Baggero. Attività specifica per le scuole, su prenotazione, in collaborazione con Ass. Proteus e i tecnici del DRF

Hanno partecipato alle uscite 150 persone.

GADGET PER LE SCUOLE

Da ormai undici anni, il Parco accoglie i bambini della scuola primaria nel loro primo giorno di scuola con un piccolo gadget. Nel 2019 i bambini hanno ricevuto in omaggio il peluche di "Freccia" lo scoiattolo – mascotte del Parco. Lo scoiattolo rosso è simbolo di una delle tante attività di educazione ambientale che l'Ente sta portando avanti con notevole successo, nelle scuole e in generale sul territorio. Con questa iniziativa, oltre a dare il benvenuto nel mondo della scuola ai bambini che vi entrano in modo ufficiale per la prima volta, il Parco presenta se stesso e la propria attività ai nuovi alunni ed alle loro famiglie, consapevole che la tutela dell'ambiente in tutte le sue forme sia un valore educativo imprescindibile che debba essere sperimentato fin da bambini.

Nel 2019 l'iniziativa ha coinvolto le classi prima della scuola primaria di 49 Istituti Comprensivi presenti sul territorio per un totale di 104 plessi scolastici. Sono stati distribuiti 4.336 peluches, sia

nelle scuole del territorio del Parco che nelle scuole della Riserva lago di Montorfano, del PLIS dei Colli Briantei e del PLIS della Valletta.

PATROCINI CONCESSI DAL PARCO

ANNO	N. PATROCINI
2017	45
2018	49
2019	53

ATTIVITA' DI PROMOZIONE E COMUNICAZIONE

Il Parco, a partire dal 2010, ha avvertito l'esigenza di porre in essere un'attività di comunicazione coerente e congruente con la "mission" di un'area protetta, in grado di promuovere e diffondere una corretta immagine.

I risultati dei primi nove anni sono stati soddisfacenti come dimostrano le seguenti sintetiche risultanze:

TIPOLOGIA ATTIVITA'	2010	2011	2012	2013	2014	2015	2016	2017	2018	2019
Comunicati Stampa	31	40	39	40	41	42	40	53	60	44
Conferenze Stampa	8	9	4	4	8	10	12	8	9	4
Cartelle Stampa	5	8	5	7	9	10	12	12	12	7
Servizi per riviste e mensili	2	4	2	8	6	8	7	6	8	8
Servizi per TV		3	1	–	3	5	8	9	15	8
Servizi vari	5	4	5	6	8	8	12	10	13	7
Servizi fotografici		4	3	6	6	8	10	13	13	15

AREA AMMINISTRATIVA
SERVIZIO EDUCAZIONE AMBIENTALE
OBIETTIVI OPERATIVI

ARCO TEMPORALE

OBIETTIVI

BREVE TERMINE

1. Ricerca, sviluppo e implementazione di nuovi progetti educativi
2. Aggiornamento costante e sistematico dell'offerta educativa e delle modalità di divulgazione
3. Sviluppo del partenariato operativo nel settore dell'E.A.
4. Ricerca costante e sistematica di forme di finanziamento dell'attività di E.A. anche a carattere innovativo
5. Attività EA Riserva Montorfano
6. Attività EA Plis dei Colli*
7. Attività EA Plis Agricolo della Valletta
8. Sviluppo della strategia di Comunicazione delle attività del Parco
10. Sviluppo del target di eventi promossi e organizzati dal Parco
11. Sviluppo del target di eventi a cui il Parco partecipa
12. Sviluppo e potenziamento delle attività di comunicazione per l'oasi di Baggero
13. Ideazione e realizzazione di nuovi gadget promozionali del Parco
14. Attività Parco letterario
15. Implementazione attività legate ai progetti di rete promosse da Regione Lombardia (alternanza scuola-lavoro, bioblitz, giornata della custodia del territorio, natura in movimento)
16. Attività di EA nell'oasi di Baggero

MEDIO TERMINE

1. Stessi obiettivi ripetitivi del breve termine
2. Studio di un catalogo dell'immagine grafica coordinata del Parco
3. Studio delle modalità di comunicazione del catalogo del Parco per i prodotti di promozione

LUNGO TERMINE

1. Stessi obiettivi ripetitivi del breve e medio termine;
2. Rivisitazione straordinaria dei risultati conseguiti dall'attività di E.A. dei 40 anni di Parco
3. Verso un nuovo modello di E.A. orientata alla sostenibilità.

***Tutte le attività legate alla gestione del Plis dei Colli si ritengono sospese fino alla firma della nuova convenzione**

4.3 AREA TECNICA

L'Area Tecnica si articola nei seguenti Servizi:

- Servizio Lavori Pubblici
- Servizio Urbanistica e Paesaggio
- Servizio Naturalistico e Foreste
- Servizio Riqualificazione Fluviale

Tra il 1995 e il 2019, il Parco Valle Lambro ha investito complessivamente € **13.974.761,00**, così distinti:

TABELLA INVESTIMENTI DEL PARCO DAL 1995 AL 2019

	TIPOLOGIA INTERVENTO	COSTO	PERCENTUALE
1	REALIZZAZIONE PISTE CICLOPEDONALI E PONTI	€ 4.640.501,72	33.24
2	RIQUALIFICAZIONE PARCO DI MONZA	€ 2.744.092,00	19.66
3	PROGRAMMA INTERVENTI "LAMBRO PULITO"	€ 1.903.600,00	13.63
4	RISTRUTTURAZIONE PATRIMONIO IMMOBILIARE	€ 1.900.635,00	13.61
	INTERVENTI DI RIQUALIFICAZIONE OASI DI		
5	BAGGERO (VERDE)	€ 528.943,00	3.78
6	MANUTENZIONE AREE E PISTE	€ 680.000,00	4.78
7	RIQUALIFICAZIONE LAGO DI ALSERIO – LIFE 99	€ 500.000,00	3.59
8	INFRASTRUTTURE VARIE (DARSENA ecc.)	€ 485.381,00	3.48
9	RIQUALIFICAZIONE RER	€ 450.000,00	3.22
	INTERVENTI DI RIQUALIFICAZIONE DEL		
10	PATRIMONIO BOSCHIVO	€ 141.609,00	1.01
	TOTALE	€ 13.974.761,00	100 %

Analizzando la tipologia degli investimenti emerge quanto segue:

- Il **38,02 %** è stato destinato alla **fruizione** (somma delle tipologie 1 e 6);
- il **27,67 %** è stato destinato alla riqualificazione dell'**ambiente naturale** (somma delle tipologie 2, 5, 9 e 10);
- il **13,63 %** è stato destinato ad interventi di **riqualificazione fluviale** (tipologia 3);
- il **13,61 %** è stato destinato alla **ristrutturazione immobiliare** (tipologia 4);
- il **7,07 %** è stato destinato alla **valorizzazione del sistema lacuale** (tipologie 7 e 8).

4.3.1. SERVIZIO LAVORI PUBBLICI

Il sistema di fruizione del Parco Valle Lambro si basa essenzialmente sul progetto strategico **“Le Vie del Parco”**, un sistema articolato di sentieri pedonali e percorsi per mountain bike e biciclette, alcuni tratti adatti anche per portatori di handicap, che si irradia nel territorio ricompreso all'interno del Parco Valle Lambro.

Una volta completato il progetto **“Le Vie del Parco”**, verrà realizzata una rete di circa 240 km di percorso che attraverserà gli ambiti più significativi del Parco, sia sotto il profilo paesistico – territoriale che naturalistico – ambientale.

Sono in fase di ultimazione i lavori per la sistemazione dell'area fruizione **“Giardini a Lago – Comune di Alserio (CO)”** si prevede la fine lavori ed il collaudo entro la fine di aprile 2020 .

In data 14.12.2018 fu sottoscritta convenzione per la progettazione e la realizzazione dell'intervento di opere compensative di carattere ambientale ed infrastrutturale in comune di Costa Masnaga in virtù della quale il Parco accettava il ruolo di Ente attuatore dell'intervento di sistemazione della Frazione Rogolea che prevede la realizzazione di un nuovo ponte sul Lambro, maggiormente resistente alle onde di piena del fiume, (progetto già inserito dal 2002 nella programmazione delle Opere pubbliche del sopracitato Comune), a fronte di un finanziamento di € 200.000,00 incrementabile fino a € 350.000,00, messo a disposizione dal sopracitato Comune.

E' in corso la redazione, da parte di un professionista incaricato, del Progetto di Fattibilità tecnico economica dell'intervento.

Nel biennio 2019-2020 sono in fase di realizzazione interventi di manutenzione straordinaria delle piste e delle aree di proprietà del Parco, per un importo di **€ 122.679.08**, finanziato per il 90 % da Regione Lombardia (**€ 109.846,15**) e per il 10% con fondi propri del Parco (**€ 12.832,93**).

Nei suddetti interventi è inserita la realizzazione della pensilina sottostante la linea ferroviaria Seregno - Bergamo a protezione di un tratto di pista ciclopedonale in Comune di Lesmo.

Inoltre si è provveduto:

- riparazione delle staccionate a Casin del Lago;
- riparazione pontile a Casin del Lago;
- manutenzione straordinaria ponte Triuggio-Sovico;
- manutenzione area giochi presso Oasi di Baggero.

AREA TECNICA
SERVIZIO LAVORI PUBBLICI
OBIETTIVI OPERATIVI

ARCO TEMPORALE

OBIETTIVI

BREVE TERMINE

1. Attivazione di un processo di razionalizzazione/ valorizzazione del patrimonio immobiliare
2. Sviluppare ulteriormente il sistema di fruizione ed in particolare il progetto “Le vie del Parco”
3. Intensificare i cicli di manutenzione straordinaria e ordinaria
4. Ricerca costante e sistematica di forme di finanziamento
5. Sistemazione dell’area fruizione “Giardini a Lago – Comune di Alserio (CO)”
6. Realizzazione fasi preliminari per la realizzazione Ponte di Rogolea in comune di Costamasnaga

MEDIO TERMINE

1. Stessi obiettivi ripetitivi del breve termine
2. Ricerca costante e sistematica di forme di finanziamento
3. Pianificazione e potenziamento sedi operative

LUNGO TERMINE

1. Stessi obiettivi ripetitivi del breve e medio termine
2. Ricerca costante e sistematica di forme di finanziamento

4.3.2 SERVIZIO URBANISTICA (PIANIFICAZIONE E GESTIONE DEL TERRITORIO) E PAESAGGIO

VARIANTE PARZIALE AL VIGENTE PTC

Con deliberazione del Consiglio di Gestione n. 81 del 22.11.2016, è stato approvato il Documento di Indirizzo per l'avvio del procedimento di Variante parziale al vigente Piano Territoriale di Coordinamento del Parco Regionale della Valle del Lambro e dei relativi procedimenti di V.A.S. e di Vinca, a seguito delle modifiche di perimetro conseguenti all'ingresso nel Parco del Comune di Cassago Brianza ai sensi della L.R. 20/01/2014 n. 1, e dell'ampliamento dei confini del Parco nei comuni di Albiate, Bosisio Parini, Eupilio e Nibionno ai sensi della l.r. 5/08/2016 n. 21 nonché per l'avvio del procedimento di Variante parziale alle Norme Tecniche Attuative del vigente Piano Territoriale di Coordinamento e dei relativi procedimenti di V.A.S. e di Vinca.

Con deliberazione n° 12 del 26.09.2017, la Comunità del Parco ha adottato la Variante parziale al Vigente Piano territoriale di Coordinamento del Parco regionale della Valle del Lambro e dei relativi procedimenti di V.A.S. e di VINCA, nonché' la variante parziale alle norme tecniche attuative del vigente piano territoriale di coordinamento e dei relativi procedimenti di V.A.S. e di VINCA, del rapporto ambientale, dichiarazione di sintesi e parere motivato.

La Variante al vigente PTC è stata, poi, pubblicata per 30 gg dall'11/10/2017 al 10/11/2017. A partire dall'11/11/2017 e fino al 9/01/2018, è stato possibile presentare le osservazioni alla suddetta variante.

Sono pervenute n° 13 osservazioni e l'Ufficio di Piano ha provveduto a predisporre le relative proposte di controdeduzioni.

Il Consiglio di Gestione con deliberazione n° 18 del 21.02.2018 ha preso atto delle osservazioni presentate e ha condiviso le proposte di controdeduzioni predisposte dall'Ufficio di Piano.

La Comunità del Parco, con deliberazione n° 2 del 08.03.2018 si è pronunciata in merito alle proposte di controdeduzioni in argomento.

Con lettera protocollo n. 1704 del 20 marzo 2018 la documentazione di variante è stata inoltrata in Regione, la quale ha già istituito il Gruppo di Lavoro interdisciplinare che valuterà i contenuti della variante stessa.

Nel corso del 2019 sono stati espletate le fasi tecnico / amministrative inerenti l'ampliamento dei confini del Parco nei Comuni di Arcore, Macherio e Villasanta, tramite apposita conferenza programmatica e deliberazione da parte della Comunità del Parco, come da linee guida di Regione Lombardia.

Inoltre, sempre nel corso dell'anno 2019, sono state raccolte tutte le deliberazioni dei Consigli Comunali dei Comuni afferenti il Parco, inerenti l'ingresso del Comune di Concorezzo a costituire il 37° Comune del Parco e la relativa proposta di ampliamento dei confini.

ATTIVITÀ TECNICO – URBANISTICA E PAESAGGISTICA

Dal 01.01.2009 al 31.12.2019 sono stati rilasciati i seguenti provvedimenti paesaggistici.

PROVVEDIMENTI PAESAGGISTICI RILASCIATI DAL 2009 AL 2019											
TIPOLOGIA PROVVEDIMENTI	2009	2010	2011	2012	2013	2014	2015	2016	2017	2018	2019
AUTORIZZAZIONI PAESAGGISTICHE	351	271	291	240	244	224	199	211	155	149	164
AUTORIZZAZIONI PAESAGGISTICHE RESE IN CONFERENZE DI SERVIZI	0	1	5	7	6	11	9	1	6	10	3
COMPATIBILITA' PAESAGGISTICHE/ ACCERTAMENTI POSTUMI	54	33	26	22	22	17	31	17	15	36	24
PARERI PAESAGGISTICI PRELIMINARI	0	8	12	9	6	2	7	1	4	4	1
DINIEGHI PAESAGGISTICI	23	5	3	8	7	1	3	1	1	1	0
TOTALE	428	318	337	286	285	255	249	231	181	200	192

CONVENZIONI

DATO dal 01.01.2009 al 31.12.2019

ANNO 2019_ CONVENZIONE CON IL COMUNE DI BRIOSCO - <i>funzioni paesaggistiche nelle zone art. 12 delle NTA del PTC del Parco Valle Lambro e nelle zone soggette a vincolo paesaggistico</i>					
TIPOLOGIA ISTANZA	N. ISTANZE PERVENUTE	ACQUISIZIONE PARERE COMMISSIONE PAESAGGIO E TRASMISSIONE IN SOPRINTENDENZA		PROCEDIMENTO CHIUSO con la trasmissione della pratica al Comune di Briosco	
		2019	2020	2019	2020
AUTORIZZAZIONI PAESAGGISTICHE	23	22	1	20	3
COMPATIBILITA' PAESAGGISTICHE/ACCERTAMENTI POSTUMI	3	3	//	3	//

La Convenzione prevede l'istruttoria, l'acquisizione del parere della Commissione Paesaggio, la trasmissione in Soprintendenza.

Scaduto il termine per l'espressione del parere da parte di Soprintendenza o nel caso in cui la stessa emetta parere, la pratica viene trasmessa al Comune di Briosco per la chiusura del procedimento.

ANNO 2019 _ CONVENZIONE CON IL COMUNE DI BIASSONO – esercizio e funzioni della commissione paesaggio del Parco Valle Lambro -	7
--	----------

La Convenzione prevede esclusivamente l'acquisizione del parere della Commissione Paesaggio

CONVENZIONE CON IL COMUNE DI TRIUGGIO - funzioni paesaggistiche nelle zone art. 12 delle NTA del PTC del Parco Valle Lambro e nelle zone soggette a vincolo paesaggistico				
	ISTANZE PERVENUTE NEL 2019	PROVVEDIMENTI EMESSI NEL 2019	PROVVEDIMENTI EMESSI NEL 2020	PRATICHE TRASMESSE AL COMUNE DI TRIUGGIO A SEGUITO DEL DECRETO DI R.L. N. 2489 DEL 26/02/2020
AUTORIZZAZIONI PAESAGGISTICHE	12	8	4	//
COMPATIBILITA' PAESAGGISTICHE	3	1 (con incasso della sanzione pecuniaria)	//	2
ACCERTAMENTI POSTUMI di compatibilità paesaggistiche	1	1	//	//
TOTALE	16	10	4	2

Dal 01.01.2009 al 31.12.2019 sono stati rilasciati i seguenti pareri relativi a:

PGT, VAS, PIANI ATTUATIVI, PARERI PTC.

<i>TIPOLOGIA PARERI</i>	2009	2010	2011	2012	2013	2014	2015	2016	2017	2018	2019
PARERI SU PIANI DI GOVERNO DEL TERRITORIO (PGT)	6	3	7	5	6	2	0	0	0	0	0
PARERI SU VARIANTI AL PIANO DI GOVERNO DEL TERRITORIO (PGT)	1	0	1	1	5	7	2	7	9	8	8
PARERI RESI IN SEDE DI VAS	--	--	--	--	--	--	9	8	11	15	15
PARERI RELATIVI A PIANI ATTUATIVI	11	16	17	7	13	4	3	1	6	5	1
PARERI PTC	1	2	8	7	4	11	12	11	8	5	7
TOTALE	19	21	33	20	28	24	26	27	34	33	31

Dal 01.01.2009 al 31.12.2019 sono stati rilasciati i seguenti pareri relativi a:

AUA, AIA, AUTORIZZAZIONE UNICA

PARERI RILASCIATI 2019	
<i>TIPOLOGIA PARERI</i>	
AUA - AUTORIZZAZIONE UNICA AMBIENTALE	9
AIA – AUOTORIZZAZIONE INTEGRATA AMBIENTALE	1
AUTORIZZAZIONE UNICA	1

AREA TECNICA
SERVIZIO URBANISTICA
OBIETTIVI OPERATIVI

ARCO TEMPORALE

OBIETTIVI

BREVE TERMINE

1. Proseguire nell'attività di gestione del paesaggio mantenendo e consolidando gli eccellenti risultati conseguiti
2. Partecipare agli incontri tecnici presso Regione Lombardia finalizzati all'approvazione della Variante parziale al Vigente PTC.
3. Espletamento procedimenti di ingresso, nel Parco, di nuovi Comuni.
4. Ottimizzazione delle procedure per rilascio AUA, AIA, Autorizzazione Unica .
5. Servizi in convenzione con enti .

MEDIO TERMINE

1. Avviare e concludere il ciclo degli adempimenti relativi ad una variante generale al PTC, previa conclusione dell'iter della variante parziale in corso
2. Aggiornare gli strumenti di pianificazione degli ZSC

LUNGO TERMINE

1. Predisporre tutti gli strumenti di pianificazione attuativa previsti dal nuovo PTC

4.3.3 SERVIZIO RIQUALIFICAZIONE FLUVIALE

Con deliberazione di C.d.A. n° 91 del 20.10.2009 il Parco Valle Lambro ha istituito, nell'ambito della propria organizzazione, un Dipartimento esclusivamente deputato alla riqualificazione fluviale.

Il Dipartimento ha seguito, fino a tutto il 2019, le seguenti attività:

- Studio e ricerca sull'ambito fluviale;
- Monitoraggio della qualità delle acque;
- Programmazione, progettazione e realizzazione di interventi di natura idraulica, di regimazione e di tutela dal rischio idrogeologico;
- Programmazione, progettazione e realizzazione di interventi di rinaturazione lungo l'asta del fiume e delle Bereve (vasche di spandimento e di fitodepurazione);
- Programmazione, progettazione e realizzazione di interventi di manutenzione;
- Programmazione, monitoraggio e controllo dell'attività delle Associazioni di volontariato coinvolte nel programma di manutenzione fluviale;
- Coordinamento dell'attività connesse al "Contratto di Fiume";
- Collaborazione con le Autorità di protezione civile;
- Ricerca e attivazione di finanziamenti;
- Gestione delle convenzioni sottoscritte con Regione Lombardia e AIPO.

In attuazione della Convenzione sottoscritta il 30 gennaio 2010 tra Regione Lombardia e Parco Regionale della Valle del Lambro, il Dipartimento di Riqualificazione Fluviale, nel periodo compreso tra il 2010 e il 2013, ha curato la predisposizione di un nuovo modello di governance dell'ecosistema fluviale relativo al bacino del fiume Lambro a nord dell'abitato di Monza.

INTERVENTI PROGETTATI E REALIZZATI DAL 2010 AL 2019

Dal 2010 ad oggi il DRF ha curato la progettazione e la realizzazione delle seguenti opere:

- Ristrutturazione Cavo Diotti, Diga di Pusiano - **€ 2.000.000,00**;
- Intervento di ripristino e manutenzione fluviale in Comune di Renate e Monticello Brianza - **€ 570.000,00**;
- Manutenzione dell'emissario naturale del Lago di Pusiano - **€ 70.000,00**;
- Rinforzo spondale e delle arginature del fiume Lambro per la messa in sicurezza del nucleo abitato di Taboga in Comune di Arcore - **€ 68.000,00**.

- Progettazione dell'Area di Laminazione delle Piene del Torrente Gandaloglio e altri nei Comuni di Oggiono, Sirone e Annone (Lc) - **€ 100.000,00;**
- Intervento di manutenzione straordinaria del Fiume Lambro e affluenti nel tratto tra i Comuni di Nibionno e Villasanta - **€ 636.891,85;**
- Recupero della Roggia Cavolto e affinamento depurativo a valle del depuratore in Comune di Nibionno, (ricompresi nel progetto LIFE "Lambro Vivo" – Interventi per il miglioramento della qualità delle acque e degli Habitat nella Valle del Lambro (interventi conclusi nel corso del 2017) - **€ 740.000,00;**
- Affinamento depurativo a Valle del depuratore in Comune di Merone – **€ 1.939.264,76;**
- 5 interventi relativi all'area di laminazione sul fiume Lambro nei Comuni di Inverigo, Nibionno e Veduggio con Colzano - **€ 4.882.735,00;**
- Riqualficazione del tratto terminale della Bevera di Naresso, Valle Della Molera alla confluenza con il Lambro - **€ 85.133,01;**
- Riprofilatura del torrente Rio Bevera in Comuni di Besana Brianza e Renate - **€ 81.718,03;**
- Studio di fattibilità tecnico economica dell'intervento relativo alla "Realizzazione di aree di esondazione controllata del rio Brovada in Comune di Besana in Brianza e Triuggio (MB)" - **€ 38.000,00** – Importo intervento Lotto 1: **€ 1.652.685,16** – Lotto 2: **€ 883.668,34;**
- Redazione del "*Piano decennale Bevere*" un piano di interventi manutentivi straordinari per il reticolo delle Bevere attribuite ad AIPO, comunemente note come Bevera di Molteno o di Brianza e Bevera di Naresso o rio Bevera, per un importo complessivo pari a **€ 3.000.000,00;**
- Recupero della Roggia dell'Orrido di Inverigo con separatore del collettore fognario – **€ 540.000,00;**
- Progettazione e assistenza ai Lavori di somma urgenza per il ripristino spondale e recupero alberature pericolanti e crollate nel tratto di Bevera di Molteno ricadente nell'area industriale del Comune di Molteno (LC) - **€ 115.850,00;**
- Intervento per l'utilizzo della Miniera di Brenno quale vasca di laminazione del Torrente Bevera, in Comune di Costa Masnaga (LC)" - **€ 6.714.900,38**

Riguardo a quest'ultimo intervento, è stato emesso e registrato il decreto di esproprio relativo all'area della miniera, e, a breve si darà avvio alla procedura di gara per l'appalto dei lavori.

Nel mese di novembre 2018 è stata sottoscritta con Regione Lombardia la *“Convenzione per la progettazione e la realizzazione dell’intervento Area di laminazione delle piene del T. Gandaloglio e altri nei Comuni di Oggiono, Sirone e Annone di Brianza”*, con la quale il Parco è diventato Ente attuatore dell’intervento. E’ stata indetta ed è in corso la Conferenza di Servizi per l’approvazione del progetto definitivo e si è dato avvio al procedimento di esproprio delle aree interessate dall’intervento. Importo del finanziamento **€ 7.000.000,00**.

Nel corso del 2020 si darà avvio ai lavori relativi all’intervento *“Manutenzione dell’alveo del torrente Gandaloglio, sistemazione dissesti e pulizia vasca di sedimentazione”*, intervento finanziato da Regione Lombardia con un contributo di **€ 150.000,00**.

Nel 2018 Regione Lombardia ha affidato al Parco la progettazione e la realizzazione dell’intervento di *“Regimazione idraulica nel Parco delle Fontanelle a Carate Brianza e Verano Brianza”*. E’ stato redatto il progetto di fattibilità tecnico-economica e, a breve, si procederà alla redazione dei successivi livelli di progettazione, quindi all’appalto dei lavori. Importo del finanziamento regionale **€ 200.000,00**.

Nel mese di settembre 2019 il Parco ha sottoscritto con Regione Lombardia la *Convenzione per la progettazione fino al livello esecutivo dell’area di esondazione controllata del Rio Brovada – LOTTO 1: Area di monte, in Comune di Besana in Brianza (MB)*. Importo del finanziamento regionale **€ 42.111,95**.

A partire dal 26 ottobre 2017, data in cui il Parco ha preso in carico la gestione delle *“Opere di regolazione delle portate previste nell’Area di laminazione di Inverigo” – Diga delle Fornaci*, sono state progressivamente messe in atto una serie di attività e azioni necessarie al funzionamento dell’opera medesima, tra cui, a titolo indicativo e non esaustivo: la nomina ad interim dell’Ingegnere Responsabile, e dell’Ingegnere responsabile Sostituto, l’attivazione della fornitura di energia elettrica per il funzionamento dei manufatti di regolazione, l’attivazione della linea dati per il sistema di telecontrollo, la fornitura di arredi per il presidio H 24, l’attivazione di un sistema di sorveglianza nonché lo sfalcio degli argini inerbiti.

Prosegue l’attività di studio/progettazione unitamente alle attività derivanti dalla Convenzione con AIPo, quali l’attività istruttoria dei pareri e dei nulla osta idraulici, l’attività di monitoraggio e manutenzione ordinaria dell’asta del Lambro e delle Bevere di Naresso e di Molteno.

Infine, a partire dal gennaio 2020, tutte le attività elencate, sviluppate dal Dipartimento di Riqualificazione Fluviale, sono state affidate ad una società esterna individuata a seguito dell'esperimento di una procedura di gara aperta.

SERVIZIO RIQUALIFICAZIONE FLUVIALE OBIETTIVI OPERATIVI

ARCO TEMPORALE

OBIETTIVI

BREVE TERMINE

1. Realizzazione delle opere già appaltate;
2. Interventi di manutenzione fluviale in attuazione della convenzione con AIPO;
3. Appalto dei lavori relativi all'Area di laminazione c/o Cava di Brenno;
4. Progettazione interventi a priorità elevata Piano decennale Bevere;
5. Studio e progettazione nuovi interventi;

MEDIO TERMINE

1. Studio e progettazione nuovi interventi;
2. Interventi di manutenzione fluviale in attuazione della convenzione con AIPO;
3. Realizzazione 1^a fase intervento dell'Area di laminazione c/o Cava di Brenno;
4. Realizzazione interventi a priorità elevata e progettazione interventi a priorità media del Piano decennale Bevere;
5. Realizzazione altri interventi di riqualificazione fluviale e riduzione del rischio idraulico previsti dal piano di risanamento

LUNGO TERMINE

1. Studio e progettazione nuovi interventi;
2. Interventi di manutenzione fluviale in attuazione della convenzione con AIPO;
3. Realizzazione fasi successive intervento dell'Area di laminazione c/o Cava di Brenno;
4. Realizzazione di tutti gli interventi previsti nel Piano decennale Bevere;
5. Realizzazione altri interventi di riqualificazione fluviale e riduzione del

4.3.4 SERVIZIO NATURALISTICO - FORESTALE

Le attività in campo naturalistico – forestale in capo al Parco Regionale della Valle del Lambro sono state svolte dal Centro tecnico Naturalistico fino al 31 marzo 2019.

Successivamente tali attività sono state assegnate dal Direttore all'Area Tecnica, con il supporto di tecnici esterni.

Le attività svolte consistono in:

- gestione forestale (autorizzazioni taglio e trasformazione, supporto al controllo), monitoraggi forestali (rilievi e analisi stazioni permanenti), pianificazione forestale e progettazione interventi;
- gestione faunistica, monitoraggi faunistici (censimento lagomorfi, censimenti uccelli nidificanti e svernanti, censimento rondini, censimento rapaci notturni, censimento erpetofauna, censimenti ittiofauna), interventi di potenziamento e conservazione dell'ambiente a fini faunistici;
- gestione dei Siti Natura 2000 (predisposizione pareri VINCA, gestione monitoraggi, predisposizione interventi realizzazione Azioni Piani di Gestione);
- gestione tecnico-amministrativa della Riserva Lago di Montorfano (dal 2014 al 2018);
- supporto tecnico del PLIS Agricolo della Valletta (dal 2011) e del PLIS dei Colli Briantei (dal 2013 al 2018);
- Stazione di Inanellamento a scopo scientifico sul Lago di Pusiano per il monitoraggio dell'avifauna (attiva dall'anno 2010), dal 2014 inserita nelle stazioni di rilevamento del Progetto Alpi – ISPRA;
- interventi territoriali di manutenzione relativi alla gestione idrogeologica dei territori e alla percorribilità;
- ricerca finanziamenti pubblici e da enti privati (Fondazioni); dal 2009 al 2018
- attività divulgativa (corsi di formazione, workshop, serate e incontri divulgativi)
- partecipazione a eventi e fiere (ideazione, realizzazione e allestimenti di stand e installazioni);

- Redazione dei Piani di Gestione dei ZSC IT2020005 “LAGO DI ALSERIO”, IT2020006 “LAGO DI PUSIANO”, IT2050003 “VALLE DEL RIO PEGORINO”, IT2050004 “VALLE DEL RIO CANTALUPO”;
- Redazione e gestione del Piano di Indirizzo Forestale del Parco.

Il Consiglio di Gestione sta valutando la riorganizzazione della struttura per meglio ottemperare alle sopraggiunte esigenze all'interno dell'ambito naturalistico – forestale e delle modifiche normative intercorse negli ultimi anni, sia a carattere Nazionale sia Regionale.

INTERVENTI PROGETTATI E REALIZZATI DAL 2009 AL 2019

- “I CORRIDOI DEL LAMBRO” Interventi di miglioramento forestale e ambientale della Rete Ecologica Regionale in 6 comuni del Parco -progettazione, direzione lavori e monitoraggi;
- “IL CORRIDOIO ECOLOGICO DEL LAMBRO: INTERVENTI PER IL CONSOLIDAMENTO E L'IMPLEMENTAZIONE DELLA CONNETTIVITÀ E DELLA BIODIVERSITÀ” Capofila Parco Regionale della Valle del Lambro, Partners: Dipartimento di Biotecnologie e Bioscienze – ZooPlantLab – Università di Milano Bicocca - progettazione, direzione lavori e monitoraggi;
- “SISTEMAZIONE IDRAULICO-FORESTALE DEL TORRENTE PEGORINO, NEI COMUNI DI LESMO E TRIUGGIO (MB)” progettazione, direzione lavori;
- “PROGETTO ACQUA 2011” di realizzazione di alcune Azioni previste dai Piani di Gestione dei Siti di Interesse Comunitario: IT2020005 “LAGO DI ALSERIO”, IT2020006 “LAGO DI PUSIANO”;
- “INTERVENTI DI SISTEMAZIONE IDRAULICO FORESTALE RIO PEGORINO” - progettazione, direzione lavori;
- “LA RETE ECOLOGICA TRA PIANURA E PREALPI LECCHESI” (studio di fattibilità Rete Ecologica) Capofila Parco Regionale del Monte Barro, Partner di progetto: Parco Regionale della Valle del Lambro, Parco Regionale Adda Nord, PLIS Parco Lago Segrino, LIPU - attività di studio analisi degli strumenti urbanistici, verifica di congruenza dei PTCP ed analisi degli assetti proprietari e studio della componente faunistica;
- “RICOSTRUZIONE ORIGINALE DEL FRUTTETO MATEMATICO DEL PARCO DI MONZA” Capofila Scuola Agraria del Parco di Monza, partner Parco Regionale della Valle del Lambro - progettazione, direzione lavori;
- “PROGETTO DI RIQUALIFICAZIONE E RECUPERO ECOSISTEMA VALLIVO DEL RIO CANTALUPO” – realizzazione Azioni Piano di Gestione del ZSC “VALLE DEL RIO CANTALUPO” IT20500004;

- “PROGETTO DI POTENZIAMENTO MICROAREE UMIDE E CONTENIMENTO SPECIE ESOTICHE DEL RIO PEGORINO” – realizzazione Azioni Piano di Gestione del ZSC “VALLE DEL RIO PEGORINO” IT 20500003;
- “PROGETTO DI MIGLIORAMENTO AMBIENTALE DEL ZSC LAGO DI MONTORFANO RISOLUZIONE DI PROBLEMATICHE DI DEGRADO PAESAGGISTICO-AMBIENTALE: CANALI DI SCOLO NEL MARGINE NORD DELLA FASCIA DI RISPETTO” - progettazione, direzione lavori.
- “FILARE – CONNESSIONI ECOLOGICHE TRA I DUE BACINI IDROGRAFICI DEL LAMBRO E DEL MOLGORA IN BRIANZA” Capofila Legambiente Lombardia Onlus, Partner di progetto: Parco Regionale della Valle del Lambro, Comune di Usmate Velate - progettazione, direzione lavori e monitoraggi;
- “RAGNATELA – TESSITURA ECOLOGICA DI AREE NATURALI DELL’ALTA VALLE DEL LAMBRO” Capofila Parco Regionale della Valle del Lambro, Partner di progetto: Legambiente Lombardia Onlus, PLIS Parco Lago Segrino, Comune di Erba, Comune di Eupilio – progettazione, direzione lavori e monitoraggi;
- “CONNUBI – Connessioni urbane biologiche lungo il Lambro” (studio di fattibilità Rete Ecologica), Capofila Parco Regionale della Valle del Lambro, Partners: Comune di Monza, Circolo Alex Langer Legambiente Monza, PLIS Colli Briantei, PLIS Media Valle del Lambro, DISAT Università degli Studi di Milano Bicocca - attività di coordinamento progettuale, studio analisi degli strumenti urbanistici, verifica di congruenza dei PTCP ed analisi degli assetti proprietari e studio della componente faunistica, predisposizione interventi;
- “NEXUS – La realizzazione della Rete Ecologica tra il Parco Valle del Lambro e il Parco delle Groane” Capofila Comune di Desio, Partners: Parco Regionale della Valle del Lambro, Comune di Bovisio Masciago, Comune di Sovico, Legambiente Lombardia Onlus, Agenzia InnovA21 - studio e analisi della componente faunistica, predisposizione interventi;
- “POST LIFE09 NAT/IT/000095 EC-SQUARE PER LA TUTELA DELLO SCOIATTOLO ROSSO – PROGETTO DETTAGLIATO AZIONI DI TUTELA DELLO SCOIATTOLO ROSSO NEL BACINO DEL LAMBRO” – Interventi di monitoraggio e controllo dello Scoiattolo rosso e dello scoiattolo grigio;
- “NATURALAMBRO – Interventi di completamento della rinaturazione ecologica del Lambro settentrionale” Capofila Parco Regionale della Valle del Lambro, Partner Legambiente Lombardia Onlus – coordinamento tecnico, progettazione, direzione lavori;
- “RISORGIVE – Interventi di connessione ecologica tra reticolo idrografico e sorgenti del Pian d’Erba, di importanza strategica per la valorizzazione ambientale e per la costituzione della Rete

Ecologica” Capofila Comune di Erba partner Parco Regionale della Valle del Lambro - progettazione, direzione lavori;

- “PROGETTO BIODIVERSITA’ ZSC LAGO DI PUSIANO IT 2020006” di realizzazione di alcune Azioni previste dal Piano di Gestione del Sito di Interesse Comunitario – coordinamento tecnico, progettazione, direzione lavori.

- “Interventi di contenimento/eradicazione delle specie vegetali invasive unionali, in attuazione del Regolamento UE n. 1143/2014 e della Deliberazione di Giunta regionale n. X/7267 del 23 ottobre 2017” nella ZSC Lago di Alserio IT20200005 – progettazione e direzione lavori;

INTERVENTI IN CORSO DI REALIZZAZIONE 2018-2019

- “SALTAFROG – Interventi locali di connessione e potenziamento della Rete Ecologica del bacino del Lambro e dei Laghi Briantei”, Capofila Parco Regionale della Valle del Lambro, Partners: Comune di Carate Brianza, Comune di Lambrugo, Legambiente Lombardia Onlus - coordinamento tecnico, progettazione, direzione lavori;

- “NEXUS – ULTIMA FRONTIERA – Interventi di realizzazione della Rete Ecologica tra Parco Valle Lambro e Parco Groane” – supporto tecnico, progettazione e direzione lavori;

- “ENJOY BRIANZA RELOAD – Infrastrutture per lo Sviluppo del Capitale Naturale”. Capofila: Parco Regionale della Valle del Lambro, Partners: Comune di Bosisio Parini, Comune di Costamasnaga, PLIS Media Valle del Lambro, PLIS Grugnotorto Villorosi, Legambiente Lombardia Onlus, Centro Ricerche Ecologiche Naturalistiche – CREN. Il progetto è già stato cofinanziato dalla Fondazione Cariplo.

A CURA DEL EX-CTN - Nel corso del 2019 il Centro tecnico Naturalistico ha curato la progettazione e realizzazione delle seguenti opere per un totale di **€ 159.909,8**; le opere sono state realizzate o sono in fase di appalto.

- Progetto Saltafrog – Interventi locali di connessione e potenziamento della rete ecologica del bacino del Lambro e dei Laghi Briantei – lotto 4 Montorfano – **€ 15.628,20**

- Progetto Saltafrog – Interventi locali di connessione e potenziamento della rete ecologica del bacino del Lambro e dei Laghi Briantei – lotto 5 Carate Brianza, Agliate– **€ 23.544,10**

- Progetto Saltafrog – Interventi locali di connessione e potenziamento della rete ecologica del bacino del Lambro e dei Laghi Briantei – lotto 6 Carate Brianza, Fontanelle e Porenzella – **€ 47.591,04**

- Progetto Saltafrog – Interventi locali di connessione e potenziamento della rete ecologica del bacino del Lambro e dei Laghi Briantei – lotto 7 Lambrugo – **€ 19.007,57**
- Progetto Saltafrog – Interventi locali di connessione e potenziamento della rete ecologica del bacino del Lambro e dei Laghi Briantei – lotto 8 Montorfano – **€ 6.087,80**
- Interventi locali di contenimento di *Ludwigia grandiflora* - **€ 42.000,00**

PIANO DI INDIRIZZO FORESTALE

Nel 2011, la Provincia di Monza e Brianza ha concesso al Parco Valle Lambro un finanziamento per la redazione del Piano di Indirizzo Forestale – PIF il cui procedimento di redazione è stato avviato con determinazione del Direttore n° 228 del 13/12/2011.

Nei primi mesi dell'anno 2012 sono stati stipulati gli incarichi relativi alle varie parti di analisi e redazione del Piano e ha preso formalmente avvio la stesura della documentazione iniziale;

Con successiva deliberazione del Consiglio di Gestione del Parco n° 18 del 22 maggio 2013 è stato avviato il procedimento di VAS.

In data 6 aprile 2014 è stata convocata la prima seduta di VAS presso la sala consiliare del Comune di Triuggio.

Successivamente alla seduta di VAS, l'iter di redazione e predisposizione della documentazione formante il Piano, è stata sospesa in quanto, in data 20 gennaio 2014, è stato ampliato, con legge regionale n° 1/2014, il perimetro del Parco con l'ingresso del Comune di Cassago Brianza.

Il procedimento per l'approvazione del PIF è stato, poi, ripreso nell'autunno 2016.

Il gruppo di lavoro incaricato ha provveduto alla predisposizione della proposta di PIF, di Rapporto ambientale e della Sintesi non tecnica e all'elaborazione dello Studio di incidenza relativo ai ZSC interessati dal PIF.

Il giorno 6 aprile 2014 è stata convocata la 1ª Conferenza di Valutazione Ambientale Strategica mentre il 12 settembre 2017 si è tenuta la Conferenza finale della Valutazione Ambientale Strategica.

Con deliberazione n° 13 del 26.09.2017, la Comunità del Parco ha provveduto ad adottare il Piano di Indirizzo Forestale.

Il Consiglio di Gestione con deliberazione n° 30 del 27.02.2018 ha già preso atto e condiviso sia le osservazioni che le proposte di controdeduzioni predisposte dall'ufficio di Piano.

La Comunità del Parco nella seduta dell'8 marzo 2018 ha deliberato l'adozione del Piano e si è proceduto con l'invio in Regione.

Il PIF è stato inviato in Regione il 26.07.2018.

PIANI DI GESTIONE DELLE ZSC

All'interno del perimetro del Parco Valle Lambro sono presenti quattro Siti Natura 2000, dichiarati

Zone di Conservazione Speciale (ZCS)

- Valle del Rio Pegorino (122 ettari)
- Valle del Rio Cantalupo (70 ettari)
- Lago di Alserio (488 ettari)
- Lago di Pusiano (659 ettari).

I piani di gestione delle anzidette ZSC sono stati definitivamente approvati nel mese di dicembre 2010.

RIEPILOGO ATTIVITA' GESTIONALE al 31.12.2019

TIPOLOGIA ATTIVITA'	2009	2010	2011	2012	2013	2014	2015	2016	2017	2018	2019
N. denunce taglio bosco evase	217	242	188	240	268	191	190	180	196	174	85
N. Verbali contrassegnatura redatti	222	248	196	243	280	200	205	152	208	203	126
Autorizzazioni mutamento suolo boscato e vincolo idrogeologico	1	4	5	3	0	2	1	7	4	5	3
Autorizzazioni svincolo idrogeologico	4	9	6	6	4	4	4	6	2	3	2
Dichiarazioni non incidenza ZSC	-	-	18	16	6	10	7	8	5	2	5
Valutazioni incidenza ZSC procedura semplificata	-	-	5	3	5	0	2	-	5	3	-
Valutazioni incidenza ZSC complete	18	19	7	14	9	3	2	12	3	9	7
Autorizzazioni taglio alberi parchi storici	8	9	5	10	20	24	13	23	26	10	15
Pareri accertamento soprassuolo forestale	-	-	2	6	3	7	0	10	1	3	-
Pareri manifestazioni	-	-	22	12	14	16	19	21	28	31	30

sportive											
Svincolo polizze fidejussorie									3	3	1
Verifica di assoggettabilità									5	3	-
Ripristino in seguito a sanzione									3	3	-

AREA TECNICA

SERVIZIO NATURALISTICO E FORESTALE

OBIETTIVI OPERATIVI

ARCO TEMPORALE

OBIETTIVI

BREVE TERMINE

1. Sviluppo di tutte le attività di tutela e valorizzazione della biodiversità del Parco già svolte in passato;
2. Incentivare i programmi di azione per la riqualificazione dell'ambiente naturale
3. Gestione forestale: monitoraggi forestali, pianificazione forestale e progettazione interventi;
4. Gestione naturalistica Riserva Montorfano
5. Gestione naturalistica Plis dei Colli*
6. Gestione naturalistica Plis Agricolo della Valletta
7. Sviluppo e potenziamento degli aspetti naturalistici per l'oasi di Baggero
8. Gestione dei Siti Natura 2000 (ZSC)
9. interventi territoriali di manutenzione relativi alla gestione idrogeologica dei territori e alla percorribilità;
10. Gestione del Piano di Indirizzo Forestale del Parco.

11. Ricerca costante e sistematica di forme di finanziamento
12. Supporto alla gestione forestale delle verde del Parco di Monza .

MEDIO TERMINE

1. Stessi obiettivi ripetitivi del breve termine
2. Estensione delle attività di tutela e salvaguardia degli ambiti tutelati assegnati o aggregati al Parco Valle Lambro a seguito della riforma delle aree protette lombarde;
3. Ricerca costante e sistematica di forme di finanziamento
4. Aggiornare gli strumenti di pianificazione degli ZSC

LUNGO TERMINE

1. Stessi obiettivi ripetitivi del breve e medio termine
2. Adeguamento continuo e sistematico della propria mission in armonia con l'evoluzione delle esigenze del contesto tutelato e della normativa di riferimento
3. Ricerca costante e sistematica di forme di finanziamento

***Tutte le attività legate alla gestione del Plis dei Colli si ritengono sospese fino alla firma della nuova convenzione**

5.LE GESTIONI ESTERNE

Tutti gli aspetti legati alle Gestioni Esterne vengono seguite direttamente dalla Direzione con la collaborazione delle varie aree in relazione agli aspetti trattati.

5.1 RISERVA DI MONTORFANO

AFFIDAMENTO DELLA GESTIONE AL PARCO VALLE LAMBRO

Con deliberazione n. X/1370 del 14/02/2014 la Giunta Regionale ha affidato la gestione della Riserva Lago di Montorfano e dell'omonimo ZSC all'Ente di diritto pubblico Parco regionale della Valle del Lambro con decorrenza dal 18/02/2014, data di pubblicazione dell'anzidetta deliberazione, e sino all'entrata in vigore della deliberazione definitiva di cui all'art. 12, comma 2, della L.R. 86/1983.

In data 06.05.2014 è stata firmata la convenzione per la gestione della Riserva naturale Lago di Montorfano tra il Parco Valle Lambro e i Comuni di Montorfano e Capiago Intimiano, così come prescritto nella DGR. X/1370 del 14/02/2014. Inoltre, in data 12.09.2014 si è insediata la Consulta della Riserva di Montorfano. Con deliberazione di Consiglio regionale n° X/476 del 30.09.2014 la gestione della Riserva naturale Lago di Montorfano è stata affidata, definitivamente, all'Ente di diritto pubblico Parco Regionale Valle Lambro.

GESTIONE POLITICO / AMMINISTRATIVA

In attuazione della deliberazione della Giunta Regionale n. X/1370 del 14.02.2014 al Parco Valle Lambro è stata conferita la potestà pubblico amministrativa per la gestione della Riserva Naturale "Lago di Montorfano" e dell'omonimo ZSC.

Il Parco la esercita nei modi e nelle forme previste dall'ordinamento ed entro i limiti dell'atto regionale di conferimento.

Allo scopo di garantire una organica e sistematica partecipazione dei due Comuni all'attività gestionale della Riserva, è stato costituito un apposito organismo di consultazione denominato "Consulta della Riserva di Montorfano".

La Consulta è costituita dal Presidente del Parco o suo delegato e dai due Sindaci o loro delegati, individuati nell'ambito della Giunta o del Consiglio comunale.

La Consulta si riunisce ordinariamente ogni tre mesi su convocazione del Presidente del Parco.

Nei primi 5 anni di gestione, si sono tenute n. 12 riunioni della consulta, così distinte: 2 riunioni nel 2014, 3 riunioni nel 2015, 3 nel 2016, 4 nel 2017 e 4 nel 2018.

ORGANIZZAZIONE DEL PARCO VALLE LAMBRO DEPUTATA ALLA GESTIONE DELLA RISERVA DI MONTORFANO

Il Parco Valle Lambro provvede alla gestione della Riserva di Montorfano attraverso le proprie risorse umane e strumentali.

Agli oneri di gestione si fa fronte con gli appositi capitoli di spesa appostati nel bilancio del Parco.

Il Presidente del Parco svolge il ruolo di Presidente della Riserva.

Per ogni specifica esigenza il Direttore si avvale, ovviamente, dell'apporto di vari funzionari del Parco.

ATTIVITA' DI EDUCAZIONE AMBIENTALE

Di seguito la tabella riepilogativa delle adesioni ai progetti di educazione ambientale della Riserva:

PROGETTO	14-15	15-16	16-17	17-18	18-19	TOTALE
ARIA	13	110	136	139	50	448
BIODIVERSITA'		97	51	79	108	335
GNOMI				148	202	350
PIPI			151	27	19	197
PRATI				132	146	278
RIFIUTI	24	69	16	89	77	275
RISORSA ACQUA	115	205	134	16	509	979
SOTTO I PIEDI				23	0	23
Totale	152	481	488	653	1111	2885

AUTORIZZAZIONI EMESSE DAL PARCO VALLE LAMBRO

ANNO	N. AUTORIZZAZIONI
2014	11
2015	11
2016	10

2017	7
2018	4
2019	3

PATROCINI ED EVENTI

ANNO	N. PATROCINI	N. EVENTI
2015	-	-
2016	5	3
2017	4	6
2018		3
2019		4

RISORSE FINANZIARIE

L'attività di gestione della Riserva viene finanziata attraverso una contribuzione finalizzata da parte di Regione Lombardia e dei Comuni di Montorfano e Capiago Intimiano.

Nell'anno 2019, la Regione ha corrisposto al Parco un contributo pari a € 28.211,00 mentre i Comuni hanno corrisposto un contributo complessivo di € 15.000,00, di cui € 9.000,00 a carico di Montorfano e € 6.000,00 a carico di Capiago Intimiano.

**GESTIONI ESTERNE
RISERVA DI MONTORFANO
OBIETTIVI OPERATIVI**

ARCO TEMPORALE

OBIETTIVI

BREVE TERMINE

1. Consolidamento e sviluppo delle attuali performances nei diversi campi di attività;
2. Realizzazione apertura nuova sede della Riserva;
3. Completamento della segnaletica didattica e comportamentale;
4. Realizzazione parte del progetto Saltafrog previsto sulla Riserva di Montorfano relativo ad interventi locali di connessione e potenziamento della Rete Ecologica
5. Incremento della partecipazione della cittadinanza alle iniziative di conoscenza e salvaguardia del territorio

MEDIO TERMINE

1. Valorizzazione della Riserva nelle sue varie attività;
2. Realizzazione del parcheggio della Riserva

LUNGO TERMINE

1. Valorizzazione della Riserva nelle sue varie attività;

5.2 GESTIONE PLIS DEI COLLI BRIANTEI

I tre Comuni di Arcore, Camparada e Usmate Velate costituirono il PLIS dei Colli Briantei, riconosciuto dalla Provincia di Milano con Delibera di Giunta Provinciale n. 331/07 del 21 maggio 2007. Nel 2015 si aggiunse anche il Comune di Casatenovo, con Decreto Deliberativo del Presidente della Provincia di Lecco n. 76 del 31 luglio 2015.

Con l'ingresso di quest'ultimo Comune, si rese, quindi, necessario procedere alla revisione della convenzione istitutiva del PLIS, in base a quanto prevedeva l'art. 34 della L.R. 86/1983, così modificata dalla L.R. 12/2011.

Da parte sua, Regione Lombardia, con L.R. n. 12/2011, artt. 4 e 5, ha previsto accorpamenti volontari tra Enti gestori di aree protette, sulla base di criteri territoriali, morfologici o funzionali, volti a migliorare l'efficacia della gestione e la razionalizzazione della spesa, favorendo l'esercizio in forma associata o convenzionata delle funzioni amministrative, gestionali e tecniche.

Sulla scorta di quanto sopra, i quattro Comuni sopra indicati hanno individuato come soluzione più coerente e congruente l'affidamento della gestione del PLIS al Parco Valle Lambro, posto in prossimità territoriale, al fine di ottimizzarne sia l'attività tecnico – amministrativa che quella programmatico – finanziaria.

A tal fine, in data 12.7.2016, il Presidente del Parco Valle Lambro e i Sindaci degli anzidetti quattro Comuni hanno sottoscritto la convenzione per la gestione del PLIS.

La convenzione è scaduta ed al momento è al vaglio dei rispettivi organi per l'approvazione e la successiva firma, per cui tutta l'attività programmatoria è subordinata alla formalizzazione di tale atto.

GESTIONE POLITICO / AMMINISTRATIVA

In attuazione dell'anzidetta Convenzione, al Parco Valle Lambro venne conferita la potestà pubblica amministrativa per la gestione del PLIS dei Colli Briantei.

Il Parco l'ha esercitata nei modi e nelle forme previste dall'ordinamento ed entro i limiti stabiliti dalla Convenzione.

Allo scopo di garantire una organica e sistematica partecipazione dei Comuni all'attività gestionale del PLIS, venne costituito un apposito organismo di consultazione denominato "Consulta del PLIS dei Colli Briantei".

La Consulta era costituita dal Presidente del Parco o suo delegato e dai quattro Sindaci o loro delegati, individuati nell'ambito della Giunta o del Consiglio comunale.

Nel corso del 2019, si sono tenute n. 3 riunioni della Consulta.

PARTECIPAZIONE DELLE ASSOCIAZIONI E DEI CITTADINI

Al fine di coinvolgere le Associazioni e i Cittadini nella partecipazione attiva alla vita del PLIS, venne costituito un apposito Comitato con funzioni propositive in materia di tutela ambientale e valorizzazione culturale.

In particolare al Comitato spettavano i seguenti compiti:

- la formulazione di proposte di regolamento
- la formulazione di proposte progettuali
- il coordinamento delle attività associative aventi per oggetto le finalità del PLIS
- la condivisione delle scelte di indirizzo con la cittadinanza nelle sue forme di organizzazione

spontanea

- la promozione della partecipazione della cittadinanza alle attività del PLIS

Il Comitato era costituito da cinque membri nominati dai Comuni e dall'ente Parco, scelti tra gli Assessori, i Consiglieri o altri cittadini.

Il Comitato si avvaleva a sua volta del coinvolgimento di Associazioni e Cittadini del territorio del PLIS che abbiano riconosciuta competenza e sensibilità verso i temi della tutela dell'ambiente e della valorizzazione culturale.

Il Comitato si insediò il 22.12.2016.

ORGANIZZAZIONE DEL PARCO VALLE LAMBRO DEPUTATA ALLA GESTIONE DEL PLIS

Il Parco ha svolto l'attività gestionale attraverso le proprie risorse umane e strumentali. A tale necessità si è fatto fronte utilizzando i fondi provenienti dalle contribuzioni dei Comuni del PLIS.

Il Parco poteva, inoltre, ricorrere a personale messo a disposizione dai Comuni aderenti al PLIS, con le risorse umane in forza presso i rispettivi Enti, avvalendosi dell'istituto giuridico del "distacco", nel rispetto dell'art. 14 del CCNL del personale del comparto delle Regioni e delle Autonomie Locali, sottoscritto in data 22.1.2004.

ATTIVITA' DI EDUCAZIONE AMBIENTALE

Anche per l'A.S. 2018/19 all'interno del catalogo di educazione ambientale del Parco Valle Lambro dedicato alle scuole, sono stati inclusi 5 percorsi didattici progettati e realizzati dall'Associazione Le Libellule per il PLIS.

Nel corso dell'A.S. 2018/2019 sono pervenute richieste di partecipazione ai progetti del PLIS da parte di 61 classi di scuole comprese nel territorio del PLIS, suddivise tra I e II quadrimestre. Nel 2019 in particolare (II quadrimestre) hanno effettuato attività 41 classi.

Di seguito il riepilogo delle iscrizioni per l'A.S. 2018-2019 da parte delle scuole del PLIS:

COMUNE	Scuola	Progetto	n° classi	n° bambini
ARCORE	Scuola Primaria "Alcide De Gasperi"	Gli uccelli del Parco dei Colli	2	44
ARCORE	Scuola primaria "Giovanni XXIII"	Abitanti a 6,10, 1000 zampe dei Colli Briantei	6	138
ARCORE	Scuola primaria "Giovanni XXIII"	Alla scoperta dei Colli Briantei	6	140
ARCORE	Scuola primaria "Giovanni XXIII"	Gli uccelli del Parco dei Colli	3	59
ARCORE	Scuola primaria "Giovanni XXIII"	Arte, storia e natura dei Colli Briantei	2	48
ARCORE	Scuola Primaria "Dante"	Abitanti a 6,10, 1000 zampe dei Colli Briantei	2	41
ARCORE	Scuola Primaria "Dante"	Gli uccelli del Parco dei Colli	2	44
CAMPARADA	Scuola Primaria G. Parini	Gli uccelli del Parco dei Colli	1	25
CAMPARADA	Scuola Primaria G. Parini	Piante del Parco dei Colli	1	18
CAMPARADA	Scuola Primaria G. Parini	Abitanti a 6,10, 1000 zampe dei Colli Briantei	1	21
CASATENOVO	Casatenovo Capoluogo	Gli uccelli del Parco dei Colli	2	39
CASATENOVO	Casatenovo Capoluogo	Abitanti a 6,10, 1000 zampe dei Colli Briantei	4	89
CASATENOVO	Casatenovo Capoluogo	Alla scoperta dei Colli Briantei	2	44
CASATENOVO - CASCINA BRACCHI	Casatenovo Bracchi	Gli uccelli del Parco dei Colli	1	18
CASATENOVO - CASCINA BRACCHI	Casatenovo Bracchi	Abitanti a 6,10, 1000 zampe dei Colli Briantei	2	32
CASATENOVO - CASCINA BRACCHI	Casatenovo Bracchi	Alla scoperta dei Colli Briantei	1	15

CASATENOVO - CASCINA GRASSI	Casatenovo Grassi	Gli uccelli del Parco dei Colli	1	20
CASATENOVO - CASCINA GRASSI	Casatenovo Grassi	Abitanti a 6,10, 1000 zampe dei Colli Briantei	3	59
CASATENOVO - CASCINA GRASSI	Casatenovo Grassi	Alla scoperta dei Colli Briantei	1	26
CASATENOVO - CROTTA	Casatenovo Crotta	Gli uccelli del Parco dei Colli	1	19
CASATENOVO - CROTTA	Casatenovo Crotta	Abitanti a 6,10, 1000 zampe dei Colli Briantei	1	25
CASATENOVO - CROTTA	Casatenovo Crotta	Arte, storia e natura dei Colli Briantei	2	48
USMATE VELATE	Scuola primaria "A. Casati"	Abitanti a 6,10, 1000 zampe dei Colli Briantei	4	95
USMATE VELATE	Scuola primaria "A. Casati"	Arte, storia e natura dei Colli Briantei	2	44
USMATE VELATE	Scuola primaria "A. Casati"	Gli uccelli del Parco dei Colli	3	49
USMATE VELATE	Scuola primaria via Brina	Arte, storia e natura dei Colli Briantei	5	97
			61	1297

PATROCINI ED EVENTI

ANNO	N. PATROCINI	N. EVENTI
2017	4	1
2018		2
2019		2

RISORSE FINANZIARIE

L'attività di gestione del PLIS è stata finanziata attraverso una contribuzione finalizzata da parte Comuni, pari ad **€ 34.442,00**, così distinta:

- Comune di Arcore € 11.549,00
- Comune di Camparada € 2.089,00
- Comune di Casatenovo € 9.446,00
- Comune di Usmate Velate € 11.358,00

A fronte delle mansioni espletate dal personale del Parco e degli altri costi sostenuti dal medesimo per la gestione del PLIS, viene riconosciuta al Parco, a titolo di ristoro, una somma annua.

5.3 GESTIONE PLIS AGRICOLO DELLA VALLETTA

AFFIDAMENTO DELLA GESTIONE DEL PLIS AL PARCO VALLE LAMBRO

I Comuni di Barzago, Barzanò, Besana in Brianza, Bulciago, Cassago Brianza, Cremella, Monticello Brianza e Renate, al fine di operare congiuntamente per la salvaguardia, la valorizzazione e il recupero del patrimonio ambientale e paesistico, attraverso il raggiungimento di un armonico equilibrio tra ambiti urbanizzati, agricoli e ambiente naturale e fluviale, hanno individuato nell'istituzione di un Parco Locale di Interesse Sovracomunale, ai sensi dell'art. 34 della Legge Regionale n. 86/83, lo strumento adeguato per gestire, a livello sovracomunale, la complessità delle problematiche naturalistico - ambientali dei propri territori.

A tal fine, i Comuni di Barzago, Barzanò, Bulciago, Cassago Brianza, Cremella e Monticello Brianza hanno costituito il PLIS Agricolo della Valletta, riconosciuto dalla Provincia di Lecco con Delibera di Giunta Provinciale n. 7 del 15 settembre 2003, a cui si sono aggiunti, nell'anno 2007, il Comune di Besana in Brianza e il Comune di Renate, con Delibera di Giunta Provinciale di Milano n. 848 del 12 novembre 2007.

Da parte sua, Regione Lombardia, con L.R. n. 12/2011, artt. 4 e 5 e con la L.R. n. 28/2016 art. 5, ha inteso promuovere accorpamenti volontari tra Enti gestori di aree protette, sulla base di criteri territoriali, morfologici o funzionali, volti a migliorare l'efficacia della gestione e la razionalizzazione della spesa, favorendo l'esercizio in forma associata o convenzionata delle funzioni amministrative, gestionali e tecniche.

Sulla scorta di quanto sopra, dopo attenta disamina, i Comuni anzidetti hanno individuato come soluzione più coerente e congruente l'affidamento della gestione del PLIS al Parco Valle Lambro, posto in prossimità territoriale, al fine di ottimizzarne sia l'attività tecnico – amministrativa che quella programmatico – finanziaria.

A tal fine, in data 23.01.2018, il Presidente del Parco Valle Lambro e i Sindaci degli anzidetti Comuni hanno sottoscritto la convenzione per la gestione del PLIS.

GESTIONE POLITICO / AMMINISTRATIVA

In attuazione dell'anzidetta Convenzione, al Parco Valle Lambro è stata conferita la potestà pubblica amministrativa per la gestione del PLIS Agricolo della Valletta.

Il Parco la esercita nei modi e nelle forme previste dall'ordinamento ed entro i limiti stabiliti dalla Convenzione.

Allo scopo di garantire una organica e sistematica partecipazione dei Comuni all'attività gestionale del PLIS, è stato costituito un apposito organismo di consultazione denominato "Consulta del PLIS Agricolo della Valletta".

La Consulta è costituita dal Presidente del Parco o suo delegato e dagli otto Sindaci o loro delegati, individuati nell'ambito della Giunta o del Consiglio comunale.

La Consulta si riunisce ordinariamente ogni tre mesi su convocazione del Presidente del Parco.

PARTECIPAZIONE DELLE ASSOCIAZIONI E DEI CITTADINI

Al fine di coinvolgere le Associazioni e i Cittadini nella partecipazione attiva alla vita del PLIS, è stato costituito un apposito Comitato con funzioni propositive in materia di tutela ambientale e valorizzazione culturale.

Spettano in particolare al Comitato i seguenti compiti:

- la formulazione di proposte di regolamento
- la formulazione di proposte progettuali
- il coordinamento delle attività associative aventi per oggetto le finalità del PLIS
- la condivisione delle scelte di indirizzo con la cittadinanza nelle sue forme di organizzazione

spontanea

- la promozione della partecipazione della cittadinanza alle attività del PLIS

Il Comitato è costituito da 8 membri nominati dai Comuni tra gli Assessori, i Consiglieri o altri cittadini.

Il Comitato si avvale a sua volta del coinvolgimento di Associazioni e Cittadini del territorio del PLIS che abbiano riconosciuta competenza e sensibilità verso i temi della tutela dell'ambiente e della valorizzazione culturale.

RISORSE FINANZIARIE FINALIZZATE ALLA GESTIONE ORDINARIA DEL PLIS

L'attività di gestione del PLIS viene finanziata attraverso una specifica contribuzione da parte dei Comuni.

A tal fine, i Comuni provvedono a stanziare nei propri bilanci annuali e pluriennali e ad impegnare annualmente, per quanto di rispettiva competenza, i fondi necessari per il finanziamento delle quote di compartecipazione agli oneri gestionali del PLIS.

Ai sensi dell'art. 8 della convenzione sottoscritta in data 23.01.2018, i Comuni, per far fronte agli oneri di gestione del PLIS, devono corrispondere al Parco un contributo annuale ripartito come segue:

- 70% in base al numero degli abitanti riferiti all'anno precedente.
- 30% in base alla superficie territoriale perimetrata nell'ambito del PLIS.

Per l'anno 2020, i Comuni del PLIS verseranno al Parco la somma complessiva pari a **€ 25.000,00** ripartita così come segue:

Comuni	superficie	%	abitanti al 31.12.2015	%	proiezione 70% abitanti	proiezione 30% superficie	TOTALE	%
Cassago	70	7,54%	4.417	10,92%	1.910,23 €	565,73 €	2.475,96 €	9,90%
Barzanò	112	12,07%	5.140	12,70%	2.222,91 €	905,17 €	3.128,08 €	12,51%
Barzago	112	12,07%	2.440	6,03%	1.055,23 €	905,17 €	1.960,41 €	7,84%
Besana	189	20,37%	15.467	38,22%	6.689,05 €	1.527,48 €	8.216,53 €	32,87%
Bulciago	18	1,94%	2.887	7,13%	1.248,55 €	145,47 €	1.394,02 €	5,58%
Cremella	86	9,27%	1.741	4,30%	752,93 €	695,04 €	1.447,98 €	5,79%
Monticello	213	22,95%	4.215	10,42%	1.822,87 €	1.721,44 €	3.544,32 €	14,18%
Renate	128	13,79%	4.158	10,28%	1.798,22 €	1.034,48 €	2.832,70 €	11,33%
	928	100,00%	40.465	100,00%	17.500,00 €	7.500,00 €	25.000,00 €	100,00%

A fronte delle mansioni espletate dal personale del Parco e degli altri costi sostenuti dal medesimo per la gestione del PLIS, viene riconosciuta al Parco, a titolo di ristoro, ai sensi dell'art. 11 della convenzione sottoscritta in data 23.01.2018, una somma annua quantificata in **€ 5.000,00**, che rientra nella somma sopra indicata.

COSTITUZIONE DI UN FONDO PER INVESTIMENTI DESTINATO AL FINANZIAMENTO DEGLI INTERVENTI DEL PLIS AGRICOLO DELLA VALLETTA (FIV)

Per quanto riguarda gli investimenti, si ipotizza la costituzione di un fondo **finalizzato alla realizzazione degli interventi nell'ambito del PLIS Agricolo della Valletta.**

La costituzione del fondo avrà un duplice obiettivo:

- a. In primo luogo, attraverso l'accantonamento di queste risorse, ci sarebbe la possibilità di finanziare, integralmente, vari interventi di manutenzione straordinaria per far fronte alle esigenze che, verosimilmente, potrebbero scaturire nel tempo;
- b. In secondo luogo, ma non meno importante, verrebbe a costituirsi una scorta per far fronte all'esigenza di cofinanziamento che ormai caratterizza quasi tutte le tipologie di bandi, ivi compresi quelli regionali e quelli della Fondazione Cariplo.

Questo fondo, ovviamente, dovrà essere alimentato dalle contribuzioni straordinarie dei Comuni e le relative risorse verranno appostate, nel bilancio del Parco, soltanto dopo il loro effettivo accertamento.

Per il momento viene appostata la somma figurativa di € 1,00.

ATTIVITA' DI EDUCAZIONE AMBIENTALE

In data 27.03.2018 è stata formalizzata la collaborazione con l'Associazione "Amici della Valletta" che già da diversi anni svolge attività di educazione ambientale all'interno del PLIS, organizza eventi di divulgazione ambientale e conduce attività di manutenzione, mediante sottoscrizione di apposita convenzione.

In particolare, nel catalogo di educazione ambientale del Parco Valle Lambro dedicato alle scuole, sono stati inclusi i percorsi didattici progettati e realizzati dall'Associazione per il PLIS, organizzati in specifica sezione interamente dedicata al Parco Agricolo della Valletta. Le proposte di educazione ambientale comprendono 14 percorsi didattici svolti sul territorio e 11 attività laboratoriali da effettuarsi all'interno delle aziende agricole del territorio.

Nel corso **dell'anno scolastico 2018-2019** l'Associazione all'Associazione Amici della Valletta ha svolto **71 percorsi didattici** gratuiti di educazione ambientale nelle scuole dei Comuni del Parco Agricolo. In particolare, nel **1° quadrimestre** sono state effettuati **25 percorsi didattici** per le 20

classi iscritte (attività svolte in autunno); nel **2° quadrimestre** sono state effettuati **46 percorsi didattici** per le 41 classi iscritte (attività svolte in inverno e primavera).

La partecipazione a livello comunale è stata la seguente:

- Comune di Barzago: n. 3 classi
- Comune di Barzanò: n. 13 classi
- Comune di Besana Brianza: n. 27 classi
- Comune di Bulciago: n. 5 classi
- Comune di Cassago Brianza: n. 3 classi
- Comune di Cremella: n. 1 classe
- Comune di Monticello: n. 8 classi
- Comune di Renate: n. 11 classi

La partecipazione a livello di progetto è stata la seguente:

NOME PROGETTO	n. classi aderenti
Percorso botanico	4
Belli e buoni	3
La farmacia del Bosco	
Percorso faunistico: sulle tracce degli animali	
La vita nelle acque del Parco	14
Gli alieni sono tra noi	
Tra i giganti del Bosco	
Tra miti e leggende	4
Con la testa fra le nuvole	2
Percorso geologico e cartografia	4
Naturale Watson	2
A spasso con Orbetta	6
Rosika: alla conquista del territorio	
Ecosistemi e corridoi ecologici	
Per fare un fiore...	
La vita in una goccia	
La giornata del naturalista	
Chi semina.. raccoglie	
Amico cavallo	9

Sono alto un nitrito	
A (s)passo d'asino	
Agricolori, agriprofumi, agrisuoni...	1
Dalla mucca al formaggio	8
Dal chicco alla polenta	
La vita segreta delle api	4
Dal frumento al pane	4
Passeggiata ecologica con la pony Pioggia	1
Pianeta terreno	
Bio?logico!	2
L'ortol-anno	3
TOTALE classi iscritte	71

Di seguito il dettaglio delle adesioni da parte delle scuole del PLIS a progetti specifici del PLIS:

COMUNE	Scuola	Progetto	n° classi	n° bambini
BARZAGO	Scuola Primaria Via Alfieri 1	Dalla mucca al formaggio	1	ND
BARZAGO	Scuola Primaria Via Alfieri 1	La vita segreta delle api	2	31
BARZANO'	Scuola Primaria Via Leonardo da Vinci	Dalla mucca al formaggio	3	47
BARZANO'	Scuola Primaria Via Leonardo da Vinci	Le acque del parco	2	38
BARZANO'	Scuola Primaria Via Leonardo da Vinci	A spasso con orbetta	2	41
BARZANO'	Scuola Primaria Via Leonardo da Vinci	Dal frumento al pane	1	ND
BARZANO'	Scuola Primaria Via Leonardo da Vinci	Bio? Logico!	2	42
BARZANO'	Scuola Sec I grado Via Leonardo da Vinci	Dalla mucca al formaggio	3	ND
BESANA	Scuola Sec I grado Via Leonardo da Vinci 5	Le acque del parco	6	ND
BESANA	Scuola Sec I grado Via Leonardo da Vinci 5	Amico cavallo	9	200
BESANA	Scuola Sec I grado Via Leonardo da Vinci 5	Dal frumento al pane	1	30
BESANA	Scuola Sec I grado Via Leonardo da Vinci 5	Agricolori	1	30
BESANA	Scuola Sec I grado Via Leonardo da Vinci 5	Passeggiata agricola	1	30
BESANA	Scuola Primaria Via Beato Angelico	L'ortol-anno	3	61
BESANA	Scuola Primaria Via Beato Angelico	Dal frumento al pane	1	16
BESANA	Scuola Primaria Via Beato Angelico	Fra miti e leggende	2	45

BESANA	Scuola Primaria Via Beato Angelico	Belli e buoni	3	61
BULCIAGO	Scuola Primaria Via Roma 10	Dal frumento al pane	1	30
BULCIAGO	Scuola Primaria Via Roma 10	Con la testa fra le nuvole	2	31
BULCIAGO	Scuola Primaria Via Roma 10	Le acque del Parco	2	31
CASSAGO	Scuola Primaria P.za Trento e Trieste	Le acque del Parco	2	43
CASSAGO	Scuola Primaria P.za Trento e Trieste	La vita segreta delle api	1	ND
CREMELLA	Scuola Primaria Via Luigi Cadorna	Dalla mucca al formaggio	1	ND
MONTICELLO	Scuola Sec II grado Via dei Mille	Percorso geologico	4	123
MONTICELLO	Scuola Sec I grado Via Diaz 2	Le acque del Parco	2	38
MONTICELLO	Scuola primaria Via Sirtori 2	A spasso con Orbetta	2	37
RENATE	Scuola sec I grado Via XXV Aprile	Percorso botanico	4	82
RENATE	Scuola primaria Via Montessori	Tra Miti e leggende	2	36
RENATE	Scuola primaria Via Montessori	La vita segreta delle api	1	30
RENATE	Scuola primaria Via Montessori	Naturale Watson	2	35
RENATE	Scuola primaria Via Montessori	A spasso con Orbetta	2	29
TOTALE			71	1.217

Eventi di educazione ambientale

L'11° edizione della manifestazione Natura, Lavoro & Sapori 2019 era prevista in data 5 maggio 2019 ma non è stata effettuata a causa del maltempo.

PATROCINI ED EVENTI

ANNO	N. PATROCINI	N. EVENTI
2018		
2019	2	

**GESTIONI ESTERNE
PLIS COLLI BRIANTEI E LA VALLETTA
OBIETTIVI OPERATIVI**

ARCO TEMPORALE

OBIETTIVI

BREVE TERMINE

1. Avvio della gestione da parte del Parco Valle Lambro;
2. Aggiornamento Piano pluriennale degli interventi (P.P.I.) e relativo quadro economico;
3. Aggiornamento Piano attuativo;
4. Predisposizione Piano annuale di gestione;
5. Predisposizione rapporto di fine anno;

MEDIO TERMINE

1. Sviluppo e consolidamento delle attività del PLIS;
2. Predisposizione stessi strumenti di programmazione del breve termine;
3. Incremento della partecipazione della cittadinanza alle iniziative di conoscenza e salvaguardia del territorio

LUNGO TERMINE

1. Sviluppo e consolidamento delle attività del PLIS;
2. Predisposizione stessi strumenti di programmazione del breve termine;

6. PROGRAMMI E PROGETTI

Il Parco Valle Lambro, oltre ad attuare azioni di conservazione, recupero e valorizzazione dei beni naturali ed ambientali come da propri compiti istituzionali, partecipa alla predisposizione di progetti specifici e alla condivisione di iniziative e di programmi con altri attori del territorio.

Le aree protette site in contesti urbanizzati e che sottostanno ad un'elevata pressione antropica hanno il difficile compito di trovare un rapporto dinamico tra natura, cultura, tradizioni ed economia. A tal proposito si rende indispensabile l'attuazione di progetti specifici che sappiano coinvolgere Aree protette, Enti, Associazioni, Imprese e abitanti, riconoscendo la necessità di coniugare la valorizzazione delle vocazioni territoriale e le risorse culturali presenti con la tutela della biodiversità e con la conservazione dell'ambiente naturale.

In tal senso l'Ente Parco ha l'obiettivo di generare anche occasioni ed opportunità di sviluppo sostenibile, in linea con quanto definito dal Piano Regionale delle Aree Protette di Regione Lombardia, ed ha incluso, tra i propri progetti e programmi, alcuni particolarmente significativi che trovano coerenza nelle azioni definite dal Piano Regionale stesso:

LINEA IV- Tutelare e recuperare il patrimonio storico, culturale e paesaggistico

LINEA V - Promuovere il turismo sostenibile e la fruizione di qualità nelle aree protette

LINEA VII- Educare all'ambiente e promuovere la formazione di una cittadinanza attiva e responsabile.

Si riportano di seguito i progetti e programmi più significativi attuati dal Parco Valle Lambro.

6.1 ACCORDO DI PROGRAMMA PER LA VALORIZZAZIONE DEL COMPLESSO MONUMENTALE VILLA REALE E PARCO DI MONZA

Con Deliberazione di Giunta Regionale n. X/4674 del 23 dicembre 2015, la Regione Lombardia ha promosso l'Accordo di Programma per la valorizzazione del complesso monumentale Vila Reale e Parco di Monza.

La Segreteria Tecnica dell'Accordo di Programma, nella seduta del 2 dicembre 2016, ha condiviso l'ipotesi dell'anzidetto Accordo di Programma ed i relativi allegati.

IL Comitato per l'Accordo di Programma, nella seduta del 13 gennaio 2017:

- ha accolto la richiesta di adesione al presente Accordo di Programma da parte del Parco della Valle del Lambro, presentata nella riunione della Segreteria Tecnica del 2 dicembre 2016 e successivamente formalizzata con nota in data 13 dicembre 2016, in considerazione delle motivazioni volte a consolidare le sinergie con il Consorzio Villa Reale e Parco di Monza, nonché a porre in essere le necessarie collaborazioni intese ad agevolare, in termini di razionalità e speditezza, il processo di progettazione / realizzazione degli interventi previsti dall'Accordo;
- ha approvato l'ipotesi dell'Accordo di Programma ed i relativi allegati, che indica tra i soggetti sottoscrittori la Regione Lombardia, il Comune di Milano, il Comune di Monza, e come soggetti aderenti il Consorzio Villa Reale e Parco di Monza e il Parco della Valle del Lambro;

L'Accordo di Programma è finalizzato alla valorizzazione del complesso monumentale Villa Reale e Parco di Monza e di tutti gli immobili su di esso insistenti, di eccezionale rilevanza storica, culturale, paesaggistica ed ambientale, anche al fine di garantirne la fruizione e la realizzazione di manifestazioni anche di rilevanza nazionale e internazionale, a tutela dell'interesse regionale e con benefici diretti ed indiretti sulle economie dei territori interessati e circostanti.

L'Accordo di Programma, inoltre, persegue l'obiettivo del rafforzamento del sistema di governance fondato sulla centralità del Consorzio Villa Reale e Parco di Monza, in grado di definire un programma degli interventi per la valorizzazione del complesso monumentale, suddiviso in due tipologie:

- a) il programma degli interventi prioritari – Fase 1 (“sezione operativa” dell'Accordo di Programma), funzionali alla sicurezza e alla tutela dei beni e ad assicurare servizi al pubblico, da avviare nelle more della definizione del Masterplan per la definizione del programma degli interventi di valorizzazione del suddetto complesso monumentale sulla base delle Linee guida allegate all'Accordo;
- b) il programma degli interventi – fase 2 (“sezione programmatica” dell'Accordo di Programma), da attivare sulla base delle risultanze del Masterplan e delle determinazioni che saranno assunte dal Collegio di Vigilanza dell'Accordo di Programma.

Il programma degli interventi e le attività previste dall'Accordo di Programma hanno un costo complessivo stimato pari a **55.602.732,00 euro**, di cui **23.277.312,00 euro** per il Programma degli interventi prioritari – Fase 1, “sezione operativa”, e **32.325.420,00 euro** per il Programma degli interventi – Fase 2, “sezione programmatica”.

Gli interventi della Fase 2, “sezione programmatica” e la relativa ripartizione potranno essere rimodulati ed integrati, definendo in particolare i progetti relativi alla sezione “interventi non tematizzati”, da parte del Collegio di Vigilanza sulla base delle risultanze del Masterplan, fatte salve le disposizioni di cui all'art. 6, comma 9, della legge regionale 2/2003.

L'Accordo di Programma disciplina, tra l'altro, il riordino degli assetti proprietari fra gli Enti pubblici sottoscrittori dell'Accordo in funzione degli investimenti finalizzati alla valorizzazione del complesso monumentale Villa Reale e Parco di Monza, prevedendo l'impegno a costituire un'unica proprietà indivisa, in parti uguali, della porzione del Parco di Monza compresa tra Viale Cavriga e il muro di cinta nord, attraverso la cessione, a titolo non oneroso, da parte del Comune di Monza e del Comune di Milano alla Regione Lombardia di parte delle rispettive quote di proprietà, entro il termine di novanta giorni dalla pubblicazione sul BURL del Decreto di approvazione dell'Accordo di Programma.

Regione Lombardia farà fronte all'impegno di sostenere l'attuazione del programma degli interventi mediante un finanziamento a favore del Consorzio Villa Reale e Parco di Monza di **55 milioni di euro**, secondo le modalità disciplinate dall'Accordo di Programma medesimo.

L'Accordo di programma è stato sottoscritto durante una cerimonia svoltasi presso la Villa Reale di Monza il 16 gennaio 2018.

L'Accordo di programma ha una durata decennale. Il Presidente del Parco partecipa in qualità di componente al Collegio di Vigilanza. Il Direttore del Parco partecipa in qualità di componente alla Segreteria Tecnica.

6.2 PARCO LETTERARIO REGINA MARGHERITA E IL PARCO VALLE LAMBRO

Negli ultimi trent'anni sono stati istituiti, nel nostro Paese, diversi Parchi Letterari. Si tratta di alcune parti di territorio caratterizzate da diverse combinazioni di elementi naturali e umani che illustrano l'evoluzione delle comunità locali attraverso la letteratura.

Luoghi idonei a rappresentare le sensazioni che hanno ispirato tanti autori per le loro opere e che i Parchi intendono fare rivivere al visitatore elaborando interventi che ricordano l'autore, la sua

ispirazione e la sua creatività, attraverso la valorizzazione dell'ambiente, della storia e delle tradizioni di chi quel luogo abita.

Dall'Estate 2009 l'istituzione ed il coordinamento de "I Parchi Letterari" sono passati a Paesaggio Culturale Italiano Srl, una società nata per promuovere i Parchi e le realtà ad essi associabili con l'intento di farne anche delle mete di un certo turismo - culturale, sostenibile e responsabile - che rappresenti un'opportunità concreta di sviluppo per le comunità e le imprese locali nell'ambito di una rete nazionale, funzionale ed efficiente.

La Società Paesaggio Culturale Italiano Srl è nata con l'obiettivo di organizzare una rete nazionale ed internazionale, costituita da elementi di interesse turistico e luoghi che, per importanza sul piano storico-testimoniale, architettonico e di richiamo dell'identità anche sotto il profilo economico e sociale, si prestino a svolgere un ruolo di primo piano come meta di viaggio nell'ambito delle politiche di turismo responsabile e sviluppo sostenibile.

La Casa della Poesia di Monza ha ideato il progetto finalizzato all'istituzione di un Parco Letterario intitolato alla Regina Margherita, ambientato territorialmente nel contesto del Parco Reale di Monza e del Parco Valle Lambro.

Con deliberazione n° 61 del 27.09.2016, il Consiglio di Gestione ha accolto la proposta della Casa della Poesia di Monza finalizzata alla promozione di un Parco Letterario intitolato alla Regina Margherita, ambientato territorialmente nel contesto del Parco Reale di Monza e del Parco Valle Lambro.

La proposta è stata valutata positivamente e si è dato, quindi, corso alla predisposizione della relativa convenzione per il riconoscimento del Parco letterario Regina Margherita e il Parco Valle Lambro.

La convenzione è stata sottoscritta il 18 novembre 2017, nel corso di una cerimonia solenne presso la Villa Reale di Monza.

È stata firmata apposita convenzione tra il Parco Valle Lambro e la Casa della Poesia di Monza, finalizzata alla definizione delle modalità operative per la gestione del Parco letterario.

Il Parco Valle Lambro, con nota prot. 2371 del 20.04.2017, richiese al Consorzio Villa Reale e Parco di Monza l'affidamento in comodato d'uso del fabbricato ex alloggio del custode, sito in adiacenza alla porta di Villasanta e di proprietà del Consorzio medesimo da utilizzare come sede del Parco letterario. Il Consorzio ha deliberato la concessione al Parco dell'anzidetto fabbricato ed in data 21 settembre 2019 è stata inaugurata la nuova sede, al piano terreno è stato allestito inoltre un info point del Parco Regionale della Valle del Lambro, la Casa della Poesia di Monza gestirà le varie attività.

6.3 OASI DI BAGGERO

L'Oasi di Baggero è il frutto del recupero ambientale di un'ampia area utilizzata per lo sfruttamento minerario per l'estrazione di marna da cemento, compresa tra i Comuni di Merone, Monguzzo, Lambrugo e Lurago d'Erba in provincia di Como. In seguito ad una convenzione che ha visto impegnati fianco a fianco enti pubblici come il Parco Valle Lambro, la Regione Lombardia, la Provincia di Como, e realtà private come la Holcim S.p.A., sua ultima proprietaria, il Parco ha acquisito in comodato d'uso la gestione dell'Oasi. Ha quindi iniziato una serie di lavori per la messa in sicurezza dell'area e per la manutenzione primaria dei boschi circostanti. Il lungo lavoro di riqualificazione dell'area, iniziato nel 1970 con il cofinanziamento di Regione Lombardia, ha permesso il recupero e la valorizzazione di un'area degradata che si è trasformata in un'oasi naturalistica di grande pregio ambientale. Dapprima vengono realizzati due laghetti entro i vecchi scavi utilizzati per l'estrazione della marna. In seguito, vengono messi in sicurezza i percorsi esistenti e creati nuovi sentieri pedonali, che permettono di percorrere un itinerario ad anello attorno ai laghetti e di collegarsi ai percorsi ciclopedonali presenti. Vengono poi realizzati un'area giochi per bambini ed un'Oasi Stellare per le osservazioni astronomiche. Da ultimo il recupero del vecchio deposito della cemenzeria abbandonato da decenni, che viene riconvertito a "Centro Parco" ed inaugurato nel 2015.

L'Oasi è diventata proprietà definitiva ed iscritta al patrimonio del Parco Valle Lambro dal dicembre 2015.

L'Oasi di Baggero è considerata come una delle aree di più alto pregio naturalistico – ambientale del sistema delle aree protette italiane. La qualità e la caratterizzazione del recupero effettuato sono state riconosciute dall'Unione europea con l'attribuzione di un premio che individua l'Oasi di Baggero come uno dei modelli esemplari di recupero di aree estrattive a livello europeo.

Gli spazi dell'Oasi sono particolarmente adatti per la realizzazione di attività destinate al pubblico: ampie aree naturali (grandi prati o luoghi ombrosi) con scorci panoramici su boschi, laghetti e le Prealpi sullo sfondo, una struttura moderna ed attrezzata con spazi interni ed esterni in grado di accogliere i partecipanti anche per eventi destinati ad un grande pubblico, bar / punto ristoro con possibilità di pernottamento, attualmente gestita da un consorzio di cooperative sociali.

Il Centro Parco è dotato di aule, sala convegni /conferenze, che vengono utilizzate per le attività didattiche con le scuole ed in generale per le iniziative di educazione ambientale e di divulgazione culturale.

Presso l'Oasi si organizzano anche eventi per la cittadinanza proprio con la finalità di far vivere al pubblico un'oasi naturalistica che è punto centrale per partire alla scoperta del Parco e luogo ideale per individuare le relazioni storico-ambientali-sociali tra l'uomo e il territorio in cui vive.

Il luogo è facilmente raggiungibile con l'auto, con il treno e, tramite il sistema di piste ciclopedonali realizzate dall'Ente Parco, anche con una mobilità lenta ed ecocompatibile.

6.4 GAL

IL GRUPPO DI AZIONE LOCALE "QUATTRO PARCHI LECCO BRIANZA"

Il Gruppo di Azione Locale "Quattro Parchi Lecco Brianza" è una società costituita tra soggetti privati e pubblici con lo scopo di promuovere investimenti nei settori dell'agricoltura, del turismo, della tutela ambientale.

Il GAL è stato costituito per la realizzazione della strategia di sviluppo locale delineata nel PSL Quattro Parchi Lecco Brianza "Valorizzare la tradizione agricola locale unendo tradizione e innovazione, lavoro e ambiente, turismo e sostenibilità" approvato e finanziato da Regione Lombardia con decreto n. 10967 del 3/11/2016 nell'ambito della Misura 19 "Sostegno allo sviluppo locale LEADER – (SLTP - sviluppo locale di tipo partecipativo)" del Programma di Sviluppo Rurale 2014 - 2020 della Lombardia.

COSTITUZIONE DELLA SOCIETA'

La Società GAL Quattro Parchi Lecco Brianza scarl, è stata costituita con atto notarile del 22 dicembre 2016 (n. rep. 211422 – n. racc. 46613) presso lo studio del Notaio Dott. Pierluigi Donegana in Oggiono (LC), atto registrato a Lecco il 2 dicembre 2016 (n. 12457 Serie T1), e iscritta al Registro delle Imprese di Lecco in data 28 dicembre 2016 con Codice Fiscale/Partita IVA n. 03683440139.

La società è costituita con capitali pari al 51% privati e al 49% pubblici, come previsto dalla normativa in vigore, ed ha sede in Villa De Ponti via A. Galli angolo via Mazzini 48/A in comune di Calolziocorte (LC), come previsto da statuto.

Il GAL Quattro Parchi Lecco Brianza è una società consortile a responsabilità limitata costituita tra:

- Comunità Montana Lario Orientale Valle San Martino

- Parco Regionale Valle del Lambro
- Parco Adda Nord
- Parco Regionale Monte Barro
- Parco Regionale di Montevicchia e della Valle del Curone
- Confagricoltura Como Lecco
- Confartigianato Imprese Lecco
- Consorzio Produttori Agricoli Parco di Montevicchia e Valle Curone
- Consorzio Olio DOP Laghi Lombardi
- Cartiera dell'Adda Srl
- Associazione Regionale Imprese Boschive della Lombardia
- Azienda Agricola Poppo di Enicanti Leonardo

La società è formata dai soci riuniti nell'Assemblea e dall'organo esecutivo definito nel Consiglio di Amministrazione composto da 5 membri (un Presidente e quattro consiglieri).