

**Parco Regionale
Valle del Lambro**

**DOCUMENTO UNICO DI
PROGRAMMAZIONE
2024-2026**



Sommario

SOMMARIO	2
PREMESSA	3
SEZIONE STRATEGICA	4
1. I SISTEMI DI GOVERNANCE DELLE AREE PROTETTE	4
1.1. IL SISTEMA DELL'UNIONE EUROPEA	4
1.2. TENDENZE EVOLUTIVE DEL SISTEMA EUROPEO A BREVE – MEDIO E LUNGO TERMINE	4
1.3. RIFORMA DEL SISTEMA REGIONALE – DEFINIZIONE DEGLI AMBITI ECOSISTEMICI - AGGIORNAMENTO	5
2. IL PARCO VALLE LAMBRO	5
2.1. ORIGINI DEL PARCO DELLA VALLE DEL LAMBRO	5
2.2 EVENTI LEGISLATIVI /AMMINISTRATIVI FONDAMENTALI	5
2.3. PARAMETRI FONDAMENTALI DEL PARCO	6
2.4. ENTE DI GESTIONE	6
2.5. ASSETTO ISTITUZIONALE AGGIORNATO	6
3. IL SISTEMA ORGANIZZATIVO DEL PARCO VALLE LAMBRO	7
3.1 STRUTTURA OPERATIVA.....	7
4. L' ATTIVITA' DEL PARCO VALLE LAMBRO	7
4.1 DIREZIONE	7
4.1.1 VIGILANZA ECOLOGICA E AIB	7
4.2 AREA AMMINISTRATIVA	10
4.2.1 SERVIZIO AMMINISTRATIVO	11
4.2.2 SERVIZIO FINANZIARIO	11
4.2.3 SERVIZIO EDUCAZIONE AMBIENTALE	12
4.3 AREA TECNICA	27
SERVIZIO RIQUALIFICAZIONE FLUVIALE	31
SERVIZIO NATURALISTICO - FORESTALE	34
5. GESTIONI AREE NATURALI E RISERVE	40
5.1 RISERVA DI MONTORFANO	40
5.2 GESTIONE PLIS DEI COLLI BRIANTEI	45
5.3 GESTIONE PLIS AGRICOLO DELLA VALLETTA.....	50
6. ACCORDO DI PROGRAMMA PER LA VALORIZZAZIONE DEL COMPLESSO MONUMENTALE VILLA REALE E PARCO DI MONZA	54
7. PARCO LETTERARIO REGINA MARGHERITA E IL PARCO VALLE LAMBRO	56
8.OASI DI BAGGERO	57
9. GAL	58
SEZIONE OPERATIVA	60
PROGRAMMAZIONE DEL FABBISOGNO DI PERSONALE PER IL TRIENNIO 2024/2026	60
LAVORI PUBBLICI.....	63
PROGRAMMA TRIENNALE DEI LAVORI PUBBLICI E PROGRAMMA TRIENNALE DEGLI ACQUISTI DI FORNITURE E SERVIZI	63
PIANO DELLE ALIENAZIONI IMMOBILIARI	64

PREMESSA

Con il D.lgs. n. 126/2014, al termine del periodo di sperimentazione, sono state approvate le disposizioni integrative e correttive del D.lgs. n. 118/2011, recante disposizioni in materia di armonizzazione dei sistemi contabili e degli schemi di bilancio delle regioni, degli enti locali e dei loro organismi, a norma degli artt. 1 e 2 della Legge n. 42/2009

Con il medesimo decreto, sono state apportate integrazioni e modifiche al D.lgs. n. 267/2000, cd. T.U.E.L., le quali sono entrate in vigore il 1° gennaio 2015.

Il nuovo ordinamento contabile, rafforzando il ruolo della programmazione, ha previsto la compilazione di un unico documento predisposto a tal fine e precisamente il DUP - Documento Unico di Programmazione, novellando l'art. 151 del Testo Unico degli Enti Locali che testualmente recita: *“Gli enti locali ispirano la propria gestione al principio della programmazione. A tal fine presentano il Documento unico di programmazione entro il 31 luglio di ogni anno e deliberano il bilancio di previsione finanziario entro il 31 dicembre, riferiti ad un orizzonte temporale almeno triennale. Le previsioni del bilancio sono elaborate sulla base delle linee strategiche contenute nel documento unico di programmazione, osservando i principi contabili generali ed applicati allegati al decreto legislativo 23 giugno 2011, n. 118, e successive modificazioni”*.

Il Documento Unico di Programmazione è lo strumento che permette l'attività di guida strategica ed operativa degli enti locali e consente di fronteggiare in modo permanente, sistemico e unitario le discontinuità ambientali e organizzative.

Il Documento Unico di Programmazione costituisce, nel rispetto del principio del coordinamento e coerenza dei documenti di bilancio, il presupposto necessario di tutti gli altri documenti di programmazione.

Il DUP si articola in due sezioni:

1. la **sezione strategica** sviluppa e concretizza le linee programmatiche di mandato di cui all'art. 46 comma 3 del decreto legislativo 18 agosto 2000, n. 267 e individua, in coerenza con il quadro normativo di riferimento, gli indirizzi strategici dell'ente con un orizzonte temporale di riferimento pari a quello del mandato amministrativo;
2. la **sezione operativa** costituisce lo strumento a supporto del processo di previsione definito sulla base degli indirizzi generali e degli obiettivi strategici fissati nella SeS del DUP in un orizzonte temporale di riferimento pari a quello del bilancio di previsione di cui ne supporta il processo di previsione.

METODOLOGIA DI ELABORAZIONE DEL DUP 2024 – 2026 DEL PARCO VALLE LAMBRO

Il modello di DUP 2024 - 2026 è stato predisposto partendo dall'analisi delle condizioni esterne e del contesto normativo di riferimento. In coerenza con gli scenari evolutivi del contesto esterno di riferimento, è stata predisposta la Sezione Strategica e sono stati individuati i relativi obiettivi.

Sulla base degli indirizzi generali e degli obiettivi stabiliti nella sezione strategica, è stata predisposta la sezione operativa, mediante una sistematica analisi del sistema istituzionale e organizzativo dell'Ente, tenuto conto delle risorse umane, finanziarie e strumentali a disposizione.

SEZIONE STRATEGICA

1. I SISTEMI DI GOVERNANCE DELLE AREE PROTETTE

1.1. IL SISTEMA DELL'UNIONE EUROPEA

La Governance delle Aree Protette del nostro continente si articola in tre diversi livelli: europeo, nazionale e regionale.

A livello europeo l'autorità di riferimento è la Commissione ed in particolare la Direzione Generale 12.

Le politiche e le azioni dell'Unione Europea si ispirano ad alcune linee strategiche che vengono periodicamente elaborate.

La nuova programmazione Europea 2021-2027 individua cinque Obiettivi strategici tra cui in particolare OS 2 "un'Europa più verde e a basse emissioni di carbonio attraverso la promozione di una transizione verso un'energia pulita ed equa, di investimenti verdi e blu, dell'economia circolare, dell'adattamento ai cambiamenti climatici e della gestione e prevenzione dei rischi".

Per ciascun Obiettivo strategico sono state individuate le priorità strategiche che costituiscono la base dei Programmi Operativi per il periodo 2021-2027.

L'OS2 mira a "promuovere la transizione verso un'energia pulita ed equa per migliorare l'efficienza energetica, sostenere la transizione verso un'economia a basse emissioni di carbonio, stimolare le energie rinnovabili, sostenere l'uso innovativo di tecnologie a basse emissioni di carbonio, sostenere gli investimenti verdi e blu, anche per quanto riguarda la gestione sostenibile delle risorse naturali, l'economia circolare, l'adattamento ai cambiamenti climatici e la loro mitigazione".

Uno dei macro-obiettivi strategici dell'OS2 riguarda la protezione del capitale naturale e paesaggistico della Lombardia e la sua resilienza, per conservare, ripristinare la biodiversità e migliorare gli asset ambientali e paesaggistici e rafforzare la capacità del sistema nel suo complesso di reagire alle pressioni, ritrovando un proprio equilibrio anche in ottica di attrattività turistica. In questo ambito è fondamentale lo sviluppo della infrastruttura verde regionale, intesa quale sistema unitario di aree naturali, semi-naturali e agricole, da conservare nella sua continuità territoriale, a garanzia dell'equilibrio ecologico-ambientale del territorio lombardo nel suo insieme.

L'Unione Europea attua le proprie scelte politiche attraverso lo strumento delle Direttive che gli Stati membri sono tenuti a recepire nei loro ordinamenti.

Le direttive più significative emanate fino ad oggi in materia di ambiente naturale sono le seguenti:

- Direttiva Habitat – che ha istituito i ZSC;
- Direttiva Uccelli – che ha istituito le ZPS.

L'Unione Europea sostiene i programmi di azione e le direttive anche attraverso specifici finanziamenti a cui gli Enti possono accedere attraverso la partecipazione a specifici bandi.

Gli strumenti finanziari più significativi concernente l'ambiente naturale fino ad oggi sono i seguenti:

- LIFE, INTERREG, HORIZON E CENTRAL EUROPE

1.2. TENDENZE EVOLUTIVE DEL SISTEMA EUROPEO A BREVE – MEDIO E LUNGO TERMINE

La politica dell'Unione Europea per la tutela delle Aree Protette si sviluppa attraverso specifici e periodici Programmi d'Azione, generalmente articolati sui seguenti 4 temi:

1. Conservazione della biodiversità e diversità del paesaggio;
2. Rafforzamento della gestione delle A.P.;
3. Sviluppo delle capacità delle A.P.;
4. Miglioramento della governance.

1.3. RIFORMA DEL SISTEMA REGIONALE – DEFINIZIONE DEGLI AMBITI ECOSISTEMICI - AGGIORNAMENTO

Con l'insediamento della nuova Giunta Regionale è ripreso l'iter procedimentale relativo alla riforma del Sistema regionale delle aree protette. In data 28.12.2018, attraverso deliberazione di Giunta Regionale n° 1124, sono stati definiti gli Ambiti Territoriali Ecosistemici come da L.R. 17/11/2016, n° 28 dando avvio al processo di riorganizzazione e di riordino delle Aree Protette.

2. IL PARCO VALLE LAMBRO

2.1. ORIGINI DEL PARCO DELLA VALLE DEL LAMBRO

Nel **1972**, in occasione della presentazione di un progetto di recupero ed integrazione metropolitana del Parco di Monza, da parte del Centro Studi per la Programmazione Intercomunale dell'Area Metropolitana (Centro Studi PIM), venne presa in considerazione per la prima volta l'idea dell'istituzione di un Parco della Valle del Lambro.

Il progetto proponeva l'ampliamento del Parco di Monza verso nord, proprio lungo la Valle del Lambro, allo scopo di tutelare alcune zone di particolare interesse ambientale caratterizzate da una forte pressione antropica.

Un anno dopo, la Commissione Provinciale per i Parchi accolse questa proposta e formulò un altro progetto cui fu dato il nome di "**Parco di Monza e collegamenti**". Tale progetto ripartiva dal precedente, ma si inseriva in un piano generale di recupero delle zone verdi della Provincia di Milano, in un quadro di progettazione equilibrata tra le aree metropolitane milanesi e le aree periferiche ad alto interesse ambientale. Nel 1974 il Parco di Monza e i relativi collegamenti entrarono a far parte dell'elenco delle aree da sottoporre a speciale tutela e nel 1977 venne riproposta l'istituzione del Parco Regionale della Valle del Lambro. Il progetto venne tuttavia implementato solo dopo sei anni.

2.2 EVENTI LEGISLATIVI /AMMINISTRATIVI FONDAMENTALI

L.R. 16 settembre 1983, n. 82 → istituzione Parco Regionale

L.R. 19 gennaio 1996, n. 1 → ingresso dei Comuni di Correzzana, Casatenovo e della Provincia di Lecco (di nuova istituzione);

L.R. 09 dicembre 2005, n. 18 → Istituzione Parco Naturale;

Delibera di A.C. n. 9 del 29.07.2009 → Ingresso della Provincia di Monza e Brianza in sostituzione della Provincia di Milano;

Delibera di Giunta Regionale n. IX2658 del 14/12/2011 → Trasformazione del Consorzio in Ente di diritto pubblico;

L.R. 20 gennaio 2014 n. 1 → Ingresso nell'Ente Parco Regionale della Valle del Lambro del Comune di Cassago Brianza;

L.R. 21 del 05 Agosto 2016 → Ampliamento dei confini del Parco nei Comuni di Albiate, Bosisio Parini, Eupilio e Nibionno;

L.R. 17 Novembre 2016, n. 28 → Riorganizzazione del Sistema Lombardo di Gestione e tutela delle Aree Regionali Protette e delle altre forme di tutela presenti sul territorio.

Delibera di Giunta Regionale n. 1124 del 28.12.2018 definizione degli Ambiti Territoriali Ecosistemici.

2.3. PARAMETRI FONDAMENTALI DEL PARCO

TIPOLOGIA SUPERFICIE	HA	PERCENTUALE
SUPERFICIE TOTALE	8.403	100%
SUPERFICIE DEL PARCO NATURALE	4.256	50,72%
SUPERFICIE DI AREE IDRICHE	810	9,65%
SUPERFICIE AREA PARCO DI MONZA	760	9,05%
SUPERFICIE URBANIZZATA	1.350	16,08%
SUPERFICIE AGRICOLA	2.080	24,78%
SUPERFICIE FORESTALE RILEVATA 2009	2.190	26,09%

2.4. ENTE DI GESTIONE

Ente di diritto pubblico costituito dai seguenti Enti locali:

- n. **3** Provincie (Como, Lecco e Monza e Brianza);
- n. **36** Comuni (Albavilla, Alserio, Anzano del Parco, Arosio, Erba, Eupilio, Inverigo, Lambrugo, Lurago d'Erba, Merone, Monguzzo, Nibionno, Pusiano; Bosisio Parini, Casatenovo, Cassago Brianza, Cesana Brianza, Costamasnaga, Rogeno; Albiate, Arcore, Besana Brianza, Biassono, Briosco, Carate Brianza, Correzzana, Giussano, Lesmo, Macherio, Monza, Sovico, Triuggio, Vedano al Lambro, Veduggio con Colzano, Verano Brianza, Villasanta).

È in corso il procedimento per l'ingresso, nel Parco, del Comune di Concorezzo.

2.5. ASSETTO ISTITUZIONALE AGGIORNATO

Il Presidente e Consiglio di Gestione sono stati eletti nella seduta della Comunità del Parco del 26 maggio 2021.

Con DGR n. XI / 2878 del 24/02/2020 Regione Lombardia ha nominato il membro del Consiglio del Parco, di cui alle leggi regionali 30 novembre 1983, n. 86, 4 agosto 2011, n. 12 e 17 maggio 2019, n. 8.

Il Consiglio di Gestione è così costituito:

- MARCO CICERI - Presidente
- ALFREDO VIGANO' - Vice Presidente
- GERMANO COLOMBO – Consigliere
- MATTEO VITALI - Consigliere di nomina regionale
- FILIPPINA ALAGIA - Consigliere indicato dalle organizzazioni professionali agricole

In data 1 febbraio 2023 il consigliere MARIA ANTONIA MOLTENI ha rassegnato le dimissioni. In data 30 maggio 2023 con deliberazione della Comunità del Parco n. 12 è stata eletta il consigliere PAOLA BERNASCONI, successivamente in data 06 febbraio 2024 ha rassegnato le dimissioni.

3. IL SISTEMA ORGANIZZATIVO DEL PARCO VALLE LAMBRO

3.1 STRUTTURA OPERATIVA

La struttura attuale del Parco si articola nelle seguenti linee operative: Direzione con un servizio direttamente dipendente dal Direttore e 2 aree di attività (Area Tecnica e Area Amministrativa) articolate con diversi servizi funzionali.

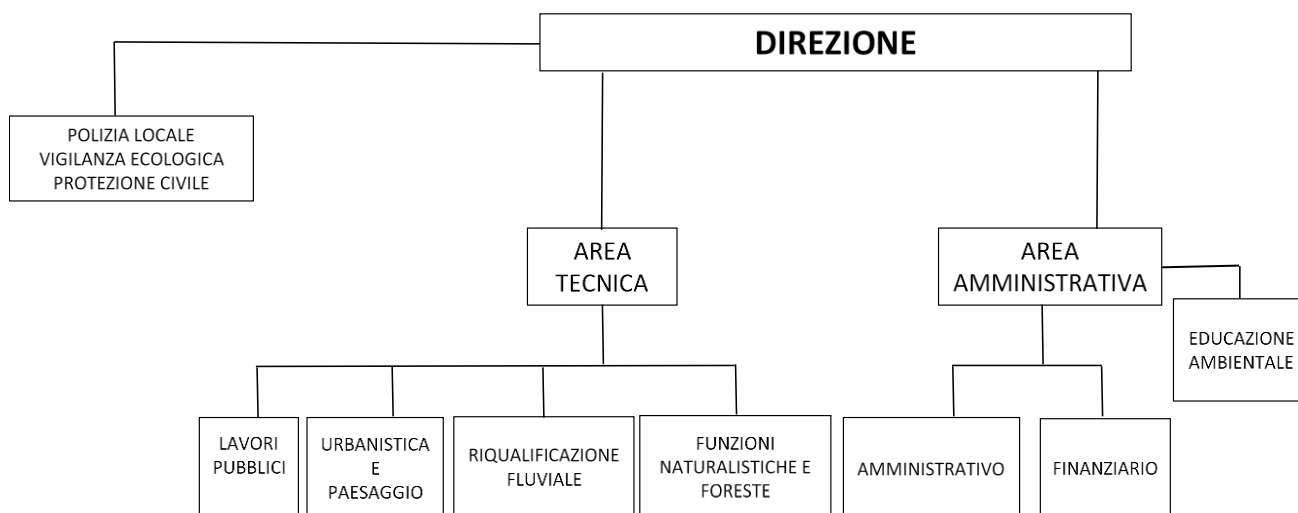

4. L' ATTIVITA' DEL PARCO VALLE LAMBRO

4.1 DIREZIONE

Dalla Direzione dipendono direttamente i due servizi di:
Vigilanza Ecologica e Protezione Civile

4.1.1 VIGILANZA ECOLOGICA E AIB

ATTIVITA' D'ISTITUTO

- informazione sulla legislazione vigente in materia di tutela ambientale;
- vigilanza sull'ambiente;
- raccolta di dati e monitoraggio ambientale;
- segnalazione situazioni anomale;
- stesura dei relativi verbali di accertamento;
- pronto intervento e soccorso in caso di emergenza o di disastri di carattere ecologico.

UFFICIO VIGILANZA ECOLOGICA E PROTEZIONE CIVILE

Le guardie ecologiche afferiscono all'Ufficio Vigilanza Ecologica e Protezione Civile, il quale provvede tramite il proprio personale, alla conduzione e gestione delle guardie ecologiche e di tutto quanto connesso al loro servizio, oltre a fornire il relativo supporto tecnico/operativo.

L'Ufficio inoltre, in particolare, fa da punto di riferimento per la cittadinanza per quanto attiene alle diverse segnalazioni, suggerimenti e svariate richieste di intervento.

Nel dettaglio, lo stesso si occupa di:

- **Gestione amministrativa:** corrispondenza, circolari, richieste e consegne documenti, ordini di servizio mensile e gestione rapporti di servizio, aggiornamento banche dati e archivio, corsi GEV, determine e delibere relative al servizio, rimborsi spese GEV relativi al servizio istituzionale, relazioni annuali per la Regione Lombardia, rapporti con la Regione e altri Enti territoriali;
- **Gestione attrezzature:** manutenzione, consegna e ritiro materiali, telefonini, acquisto e manutenzione dotazioni GEV (PC, attrezzature informatiche, vestiario, cancelleria...);
- **Rapporti con GEV:** incontri, riunioni, coordinamento e gestione uscite sul territorio, confronto su problematiche, verbali e segnalazioni;
- **Rinnovo decreti:** rinnovo decreti GEV presso le 3 Prefetture di Milano (per Monza), Como, Lecco, richiesta documenti alle GEV, consegna e ritiro decreti in Prefettura;
- **Segnalazioni e rapporti con la cittadinanza:** Ricezione e gestione e riscontro delle segnalazioni varie pervenute da cittadini, e inoltro delle segnalazioni di competenza di altri Enti a questi;
- **Verbali GEV:** controllo e verifica Verbali, notifiche, gestione ricorsi, ingiunzioni di pagamento, gestione archivi, ricorsi in Tribunale, quantificazioni danni ambientali (con relativi eventuali sopralluoghi), valutazione ricorsi;
- **Agenzia delle Entrate:** iscrizione a ruolo sanzioni non oblate, gestione ruoli (elenchi e sgravi), corrispondenza varia con le esattorie territoriali;
- **Autovetture:** acquisto, gestione e manutenzione parco automezzi dell’Ente;
- **Sedi GEV:** gestione sedi distaccate GEV (C.na Bastia nel Parco di Monza e c.na Boffalora a Triuggio), gestione relative strutture, dotazioni e attrezzature.

ATTIVITA' DELLE GEV

Di seguito il riepilogo delle ore di servizio delle GEV dal 2012 al 2023:

TIPOLOGIA ATTIVITA'	2012	2013	2014	2015	2016	2017	2018	2019	2020	2021	2022	2023
CONTROLLO AMBIENTALE	4545	4942	4185	3200	3198	4386	3510	3355	985	1062	2953	3294
EDUCAZIONE AMBIENTALE	885	850	1131	896	1227	1266	1013	693	60	328	873	1083
RAPPRESENTANZA (STAND, MANIFESTAZIONI)					963	589	472	423	29	4	342	613
INTERVENTO AMBIENTALE	221	140	175	205	319	154	124	110	0	54	231	303
CORSI	900	843	802	1225	1584	551	440	380	52	55	233	492
RIUNIONI	634	634	526	407	774	664	530	440	55	125	161	295
UFFICIO	579	365	492	750	780	592	472	415	101	71	202	321
TOTALE	7763	7775	7311	6682	8846	8201	6561	5816	1282	1699	4995	6401

I dati relativi all'anno 2020 e 2021 sono stati fortemente condizionati dall'emergenza sanitaria Covid.

RISULTANZE ATTIVITA' UFFICIO VIGILANZA DAL 2012 AL 2023

TIPOLOGIA ATTIVITA'	2012	2013	2014	2015	2016	2017	2018	2019	2020	2021	2022	2023
SEGNALAZIONI RICEVUTE DA CITTADINI O ENTI	50	58	66	106	68	72	83	102	104	171	167	124
SEGNALAZIONI INOLTRATE AGLI ENTI COMPETENTI	72	69	97	100	97	106	87	110	66	80	124	77
PROCESSI VERBALI PER DIVIETO DI TRANSITO NELLE AREE VERDI	146	53	5	2	4	17	5	2	0	1	0	0
PROCESSI VERBALI PER INTERVENTI NON AUTORIZZATI	48	46	72	55	55	33	47	30	3	19	43	21
ORDINANZE DI PAGAMENTO E/O RIPRISTINO	13	67	44	54	43	45	40	48	27	42	12	43
AVVISI DI CONTRAVVENZIONE e VERBALI NEL PARCO DI MONZA	8	85	39	30	26	37	34	18	5	15	10	2

I dati relativi all'anno 2020 e 2021 sono stati fortemente condizionati dall'emergenza sanitaria Covid.

L'ATTIVITA' DI PROTEZIONE CIVILE e A.I.B.

Nell'anno 2023 è stata sottoscritta la convenzione A.I.B. con la Comunità Montana Lario Orientale Valle San Martino, la Provincia di Lecco, il Parco Monte Barro, il Parco di Montevicchia e della Valle del Curone, il Parco Adda Nord, per l'istituzione di un Servizio Antincendio Boschivo Associato per la Provincia di Lecco, onde garantire la necessaria tutela e copertura contro gli incendi boschivi per le aree ricomprese nel territorio provinciale di Lecco nel Parco Valle Lambro, per il triennio 2023-2025.

Questa è in prosecuzione della convenzione precedente sottoscritta per il biennio 2021-2022.

Analogamente a quanto fatto con Lecco, nel corso del 2023 è stata sottoscritta la convenzione AIB con la Provincia di Como al fine di garantire la necessaria tutela contro gli incendi boschivi per le aree ricomprese nel territorio provinciale di Como e Monza e Brianza, per la quale la Provincia di Como garantirà la copertura, anche questa per il triennio 2023-2025.

Questa è in prosecuzione della convenzione precedente sottoscritta per l'anno 2022.

L'ATTIVITA' IN COLLABORAZIONE CON GLI UFFICI DEL PARCO

Le GEV hanno inoltre svolto la consueta attività, compatibilmente con le restrizioni dovute all'emergenza Covid, di consegna e ritiro documentazione (compreso anche distribuzione calendari del Parco ai Comuni e peluche Freccia, mascotte de Parco, alle scuole) e materiali vari presso gli altri Enti con i quali il Parco mantiene rapporti (Regione, Agenzia delle Entrate, ...).

ATTIVITA' di SALVATAGGIO ANFIBI

Nel corso dell'anno 2023 le GEV hanno collaborato alle consuete campagne di salvataggio anfibi presso le località di Bosisio Parini, Triuggio e Montorfano durante il periodo dal mese di febbraio al mese di aprile, come fatto negli anni precedenti.

ATTIVITA' di EDUCAZIONE AMBIENTALE DELLE GEV

Il Parco già da diversi anni organizza, attraverso le proprie Guardie Ecologiche Volontarie, un programma di visite guidate finalizzato a conoscere e vivere l'area protetta denominato Dentro il Parco, per il quale si rimanda alla sezione "Educazione Ambientale" del presente DUP.

Hanno inoltre partecipato attivamente alle iniziative e manifestazioni organizzate dall'Ente Parco, per le quali si rimanda sempre alla sezione "Educazione Ambientale" del presente DUP.

Infine, le GEV hanno inoltre garantito la loro collaborazione per attività di rappresentanza con il personale del Parco per l'allestimento e la partecipazione ai vari stand in concomitanza di iniziative, eventi, mostre e fiere organizzate dal Parco Valle Lambro o alle quali si è partecipato, anche quest'anno purtroppo ridimensionate per le questioni legate all'emergenza sanitaria Covid.

NUOVO CORSO DI FORMAZIONE PER GEV

Nel corso dell'anno 2023 sono entrate in servizio anche le ultime 3 guardie ecologiche del Parco Valle Lambro, a seguito di nomina a Guardia Particolare Giurata da parte del Prefetto della Provincia di riferimento, e conseguente incarico a Guardia Ecologica da parte del nostro Ente, che erano ancora in attesa di relativo decreto prefettizio.

Tutte le 8 GEV promesse in occasione dell'ultimo corso di formazione GEV iniziato nell'anno 2021 hanno quindi completato il loro percorso di formazione, e sono entrate a far parte del corpo dei volontari del Parco.

POLIZIA LOCALE, VIGILANZA ECOLOGICA E PROTEZIONE CIVILE

OBIETTIVO: Ottimizzazione del Servizio di gestione delle GEV e controllo del territorio
--

Nel corso del 2024 dovrà essere perfezionato e ampliato il nuovo sistema di gestione del servizio di vigilanza ecologica, con i due referenti GEV che coadiuveranno il Responsabile dell'Ufficio nella conduzione delle attività delle singole squadre in servizio nei rispettivi ambiti di Controllo Ambientale e Educazione Ambientale, al fine di ottimizzare e migliorare ulteriormente la gestione e presenza delle Gev sul territorio nell'ambito delle rispettive attività.
--

4.2 AREA AMMINISTRATIVA

L'Area Amministrativa si articola nei seguenti Servizi:

- Servizio Finanziario
- Servizio Amministrativo
- Servizio Educazione Ambientale

4.2.1 SERVIZIO AMMINISTRATIVO

Il Servizio Amministrativo si articola nelle seguenti linee di attività con le relative performance alla data del 31.12.2023:

LINEE DI ATTIVITA'	PERFORMANCE 2023
Smistamento posta in entrata e gestione protocollo	8097
Numerazione e pubblicazione determine	329
Numerazione e pubblicazione delibere di CdG	112
Numerazione e pubblicazione delibere della Comunità	22
Numerazione e pubblicazione decreti presidenziali	4
Convocazioni e verbali Consiglio di Gestione	19
Convocazioni e verbali Comunità del Parco	4

L'ATTIVITA' DEL SERVIZIO AMMINISTRATIVO

Il servizio amministrativo opera al fine di garantire una adeguata assistenza agli organi politico-amministrativi, nel più ampio rispetto del principio della trasparenza dell'attività amministrativa, garantendo adeguati standard qualitativi e fornendo il necessario supporto tecnico - operativo al fine di conseguire il risultato di un regolare svolgimento delle attività istituzionali.

In sintesi:

- Segreteria generale
- Segreteria Presidente
- Segreteria C.d.G.
- Segreteria Direttore
- Delibere
- Determine
- Contratti
- Convenzioni
- Informatica
- Albo pretorio
- Amministrazione trasparente
- U.R.P.
- Protocollo

4.2.2 SERVIZIO FINANZIARIO

Il Servizio Finanziario si articola nelle seguenti linee di attività con le relative performance alla data del 31.12.2023:

LINEE DI ATTIVITA'	PERFORMANCE 2023
Approvazione Bilancio di Previsione	09.03.2023
Approvazione Rendiconto	27.04.2023
Mandati emessi	1065
Reversali emesse	1583
Fatture registrate	430

Verbali del Revisore dei Conti	20
Variazioni di Bilancio	5

L'ATTIVITA' DEL SERVIZIO FINANZIARIO

Il servizio finanziario si occupa del raccordo funzionale tra i servizi e opera al fine di garantire la regolarità amministrativa e contabile e la tempestività delle procedure di entrata e spesa con salvaguardia degli equilibri del bilancio finanziario nel rispetto della regolarità contabile, dà supporto al Revisore, gestisce le procedure amministrative e contabili del personale (stipendi - contributi previdenziali e assistenziali - denunce contributive mensili e annuali) rispettando le scadenze di legge e assicurando l'applicazione delle normative in materia.

In sintesi:

- Ragioneria
- DUP
- Bilancio
- Rendiconto della Gestione
- Economato
- Personale gestione parte giuridica
- Personale gestione parte economica e contributi
- inventario

AREA AMMINISTRATIVA

SERVIZI AMMINISTRATIVO E FINANZIARIO

OBIETTIVO 1: Sviluppo amministrazione digitale

Dovrà essere garantita sicurezza e velocità del sistema informatico con l'ampliamento della rete dati, l'implementazione della piattaforma di gestione dei documenti e dello sportello telematico polifunzionale, digitalizzazione dell'archivio cartaceo, sia amministrativo che tecnico al fine di fluidificare l'attività amministrativa interna e migliorare la comunicazione di informazioni sia interna che esterna.

OBIETTIVO 2: Aggiornamento straordinario dell'inventario del Parco

La normativa vigente impone la redazione e l'aggiornamento annuale dell'inventario dei beni mobili ed immobili dell'ente. Tale strumento riveste una particolare importanza in quanto consente di conoscere l'effettiva consistenza del patrimonio e permette una corretta tenuta della contabilità economico-patrimoniale. Considerato che nel 2023 è stato completato il passaggio definitivo al nuovo software gestionale per il 2024 si rende necessario procedere ad una revisione straordinaria dell'inventario così da verificare ed aggiornare le consistenze immobiliari e mobiliari del Parco da inserire a sistema per rendere il conto patrimoniale più aggiornato e più preciso.

4.2.3 SERVIZIO EDUCAZIONE AMBIENTALE

Le attività di Educazione Ambientale sono organizzate con diverse modalità:

- attività per le scuole, con progetti didattici specifici ed elaborati per i diversi gradi scolastici, dalla scuola dell'infanzia alla scuola secondaria di II grado;
- attività di divulgazione ambientale per un pubblico generico, attuato con eventi, visite guidate ed iniziative sul territorio di varia tipologia, destinate ad un pubblico generico o a target specifici (adulti, famiglie, bambini) e comprendenti tematiche differenti (naturalistiche, storica-etnografiche, culturali, emozionali etc.).

4.2.3.1 ATTIVITA' DIDATTICA CON LE SCUOLE

L'attività di Educazione Ambientale rivolta alle scuole, fino ad oggi, è stata svolta attraverso le seguenti modalità:

- visite guidate sul territorio e attività in classe, con l'ausilio di educatori ambientali incaricati dal Parco (liberi professionisti, Associazioni, Cooperative e Guardie Ecologiche Volontarie);
- attività didattica a scuola condotta in autonomia dalle stesse insegnanti, con l'ausilio di materiale specifico messo a disposizione dal Parco.

Nel corso delle visite guidate vengono anche utilizzate le due strutture realizzate dal Parco: il Centro di Educazione Ambientale "Bambini di Beslan" ad Alserio ed il Centro Parco e l'Oasi Stellare presso l'Oasi di Baggero in Comune di Merone.

Nell'anno scolastico 2022/2023 il Parco Valle Lambro ha proposto 65 progetti destinati alle diverse fasce di età della scuola dell'obbligo, con un catalogo comprendente le proposte per la scuola dell'infanzia, primaria e secondaria di I grado.

Inoltre, in catalogo sperato, nell'anno scolastico 2022/2023 il Parco Valle Lambro ha proposto 23 progetti destinati alla scuola secondaria di II grado.

I diversi progetti didattici sono stati realizzati dal seguente personale incaricato:

SERVIZI GESTITI DALLE GEV

Attraverso le proprie Guardie Ecologiche Volontarie, viene offerto un servizio di didattica ambientale ed accompagnamento / guida per uscite sul territorio relativo a cinque progetti: I Fiori dei Boschi del Parco della Valle del Lambro; Il Parco dietro casa; Il Parco si presenta; Il Progetto Rondini; Freccia, il Rossoscoiattolo.

SERVIZI ESTERNALIZZATI

Associazione GibArt – Verano Brianza:

Servizio di didattica ambientale ed accompagnamento / guida per uscite sul territorio (progetti didattici Lago di Alserio; Alla Scoperta del Bosco; Un Parco SensAZionale!; Alla scoperta del cielo vicino; Alla scoperta del cielo lontano;).

Attività divulgative per il pubblico con guida delle escursioni sul lago di Alserio sulla barca elettrica "Amicizia" (Domeniche sul lago)

Cooperativa Sociale META – Monza:

Servizio di didattica ambientale per le scuole (progetti didattici Orienteering botanico, botanici con la bussola; Orientiamoci!; Mani in pasta; Dal grano alla pasta; Piccoli contadini).

Associazione PROTEUS – Como:

Servizio di didattica ambientale ed accompagnamento / guida per uscite sul territorio (progetti didattici Il Fiume Lambro; Equilibrio e dissesto del territorio; La Terra Trema, ma noi rimaniamo calmi!; La Terra dai satelliti che panorama!; Il Cavo Diotti, la diga più antica d'Italia; Il Pianeta che cambia; Cambiamento climatico e albedo; L'acqua nascosta; L'energia tra di noi; Studiare l'Oasi di Baggero con lo smartphone; Storia e paesaggio: le rivalità medievale dei comuni del Parco).

Cooperativa DEMETRA onlus – Besana in Brianza:

Servizio di didattica ambientale ed accompagnamento / guida per uscite sul territorio (progetti didattici; A quale piano vivi? Misuriamo la biodiversità nel giardino della scuola: suolo, erbe, alberi; Scienza partecipata: studenti protagonisti della ricerca scientifica; Agenda 2030, scuole in azione nel Parco Valle Lambro; Alle radici dell'arte: un Parco da raccontare; Alle radici dell'arte: un Parco da dipingere; Storia dell'Arte dentro al Parco: incontro tra arte e natura; Scopri il Museo Rossini Art Stile di Briosco; Un mondo di Farfalle; Eco-inquilini: un'oasi per accogliere la fauna selvatica a scuola; Erboristi in Erba; Orto biologico scolastico e giardino naturale: un'aula e cielo aperto nel giardino della scuola; SeminiAmo biodiversità; Laboratorio Natura: piante spontanee, risorse preziose; Quattro passi in fattoria, scopri le fattorie del Parco).

La Cooperativa Demetra ha anche ottenuto nel 2022, a seguito di partecipazione a manifestazione di interesse, l'incarico per il servizio di didattica ambientale ed accompagnamento / guida per uscite sul territorio sul territorio del PLIS dei Colli Briantei (progetti didattici Bussola Verde nel Parco dei Colli Briantei; Custodi del territorio nel Parco dei Colli Briantei; Detective di Natura, scienza partecipata nel Parco dei Colli Briantei; Il grande libro della Natura del Parco dei Colli Briantei; Siamo tutti diversi nel Parco dei Colli Briantei; Sportivi di Natura nel Parco dei Colli Briantei; Una così bella giornata nel Parco dei Colli Briantei; C'era una volta... storie di alberi e fiori del Parco dei Colli Briantei; Green Art al Parco dei Colli Briantei; Storie Naturali del Parco dei Colli Briantei; Sotto i nostri piedi: la pedofauna e l'ecosistema suolo nel Parco dei Colli Briantei).

Associazione BRIANZE – Briosco:

Servizio di didattica ambientale ed accompagnamento / guida per uscite sul territorio (progetto didattico Mulino di Peregallo di Briosco tra natura e storia contadina).

Associazione AMICI DELLA VALLETTA – Monticello Brianza:

Servizio di didattica ambientale ed accompagnamento / guida per uscite sul territorio del PLIS Agricolo della Valletta (progetti didattici e laboratori Percorso botanico, Belli e buoni, La farmacia del Bosco, Percorso faunistico: sulle tracce degli animali, La vita nelle acque del Parco, Gli alieni sono tra noi, Tra miti e leggende, Con la testa fra le nuvole, Percorso geologico e cartografia, Naturale Watson, A spasso con Orbetta, Rosika: alla conquista del territorio, Attività di accoglienza, Passeggiata nel bosco, Ecosistemi e corridoi ecologici, Chi semina... raccoglie, Amico cavallo, Agricolori, agriprofumi, agrisuoni..., Dalla mucca al formaggio, Dal chicco alla polenta, La vita segreta delle api, Dal frumento al pane, Passeggiata ecologica con la pony Pioggia, Pianeta terreno, Bio?logico!, L'ortol-anno, Le stagioni nel roccolo, Stimolazione sensoriale nel roccolo). Per queste attività si rimanda alla sezione specifica "Gestione PLIS Agricolo della Valletta".

Flavia Caironi - servizio di didattica ambientale ed accompagnamento / guida per uscite sul territorio per la Riserva Lago di Montorfano (progetti didattici Risorsa acqua; Vivere d'aria; Quante "ERRE" in rifiuti; Biodiversità, patrimonio dell'Umanità; Un mondo sotto i piedi; I prati del Parco; Super Pippi; Acqua vicina, acqua lontana; Un bosco fantastico: sulle tracce degli gnomi; C'è bosco e bosco;) Per queste attività si rimanda alla sezione specifica "Gestione Riserva Naturale Lago di Montorfano".

Associazione ANNJE BONNJE A.S.D. – SCUOLA DI VELA di Como: Conduzione barca Amicizia sul Lago di Alserio.

L'attività di Educazione ambientale è svolta in maniera strutturata dall'anno scolastico 1999-2000.

In questi 24 anni sono stati coinvolti complessivamente 145.107 alunni. Nella tabella riportata di seguito e riferita ai progetti rivolte alle scuole, dall'infanzia alla secondaria di II grado, si riporta il dettaglio degli alunni iscritti per ciascun progetto nel corso degli anni (in rosso i progetti non più attivi).

ATTIVITA' DI EDUCAZIONE AMBIENTALE RETE RIENTRANTE NEI PROGETTI DI RETE REGIONALI	99-00	00-01	01-02	02-03	03-04	04-05	05-06	06-07	07-08	08-09	09-10	10-11
Il Lago di Alserio (n. 1)			421	687	517	1.675	2.575	1.980	1.559	1.452	1.800	1.355
Il Fiume Lambro (n. 2)					1.645	774	1.280	897	1.042	1.255	1.614	703
Risorsa Acqua (n. 3)												
Acqua vicina, acqua lontana (n. 4)												
Un mondo nell'acqua, le aree umide del Parco dei Colli Briantei (n.5)												
Equilibrio e dissesto del territorio (n. 6)												
La Terra trema, ma noi rimaniamo calmi! (n. 7)												
La Terra dai satelliti, che panorama! (n.8)												
Il Cavo Diotti, la diga più antica d'Italia, racconta (n. 9)												
Il pianeta che cambia (n. 10)												
Cambiamento climatico e albedo (n. 11)												
L'Acqua nascosta (n. 12)												
L'energia tra di noi (n. 13)												
Studiare l'Oasi di Baggero con lo smartphone (n. 14)												
Vivere d'Aria (n. 15)												
Quante «ERRE» in Rifiuti? (n. 16)												
Biodiversità patrimonio dell'umanità (n. 17)												
Un mondo sotto i piedi (n. 18)												
A quale piano vivi? Il Parco come un condominio di biodiversità (n. 19)												
Scienza partecipata (n. 20)												
Agenda 2030 (n. 21)												
Orienteering botanico, botanici con la bussola (n. 22)												
Orientiamoci (n. 23)												
Storia e paesaggio: le rivalità medievale dei comuni del Parco (n. 24)												
Facciamo scienza con un click (n. 25)												
Bussola Verde nel Parco dei Colli Briantei (n. 26)												
Custodi del territorio nel Parco dei Colli Briantei (n. 27)												
Detective di Natura nel Parco dei Colli Briantei (n. 28)												
Il grande libro della Natura del Parco dei Colli Briantei (n. 29)												
Siamo tutti diversi nel Parco dei Colli Briantei (n. 30)												
Sportivi di Natura nel Parco dei Colli Briantei (n. 31)												
Una così bella giornata nel Parco dei Colli Briantei (n. 32)												
Esploriamo il Parco con i 5 sensi! (n. 33) / Un Parco senz'Azionale!												
Alla scoperta del Bosco (n. 34)									290	366	184	176
Fiori dei Boschi del Parco Valle Lambro (n. 35)				2.369	438	313	277	233	505	230	167	253
Il Parco dietro casa (n. 36)												
Il Parco si presenta - GEV (n. 37)	620	702	660	615	500	547	530	391	434	204	354	237
I Prati del Parco (n. 38)												
Un bosco fantastico: sulle tracce degli gnomi (n. 39)												
C'è bosco e bosco (n. 40)												
Alle radici dell'arte: un Parco da raccontare (n. 41)												
Alle radici dell'arte: un Parco da dipingere (n. 42)												
Storia dell'arte dentro al Parco: incontro tra arte e natura (n. 43)												
Esplorando il museo Rossini Art Site di Briosco (n. 44)												
C'era una volta. Storie di alberi e fiori del Parco dei Colli Briantei (n. 45)												
Green Art al Parco dei Colli Briantei (n. 46)												
Storie Naturali del Parco dei Colli Briantei (n. 47)												
Progetto Rondini (n. 48)	1.440	1.186	522	26	204	438	88	240	40	214	362	164
Un mondo di Farfalle (n. 49)			1.586	566	1.362	1.243	519	1.500	1.381	2.106	1.490	1457
Freccia, il Rossoscoiattolo (n. 50)												
Eco-inquilini: un oasi per accogliere a scuola la fauna selvatica (n. 51)												
Super Pippi (n. 52)												
Piccoli contadini: una passeggiata in fattoria (n. 53)												
Mani in pasta (n. 54)												
Dal Grano alla Pasta (n. 55)												
Erboristi in erba (n. 56)												
Contadini la scienza dell'orto / Orto biologico e giardino naturale (n. 57)												
SeminiAmo biodiversità (n. 58)												
Laboratorio Natura (n. 59)												
Quattro passi in Fattoria (n. 60)		1.669	823	1.150	797	587	1.077	725	677	757	378	327
Solo latte, sale e caglio (n. 61)												
Sotto i nostri piedi: la pedofauna nel Parco dei Colli Briantei (n. 62)												
Mulino di Peregallo di Briosco tra natura e storia contadina (n. 63)												
Alla scoperta del Cielo lontano (n. 64)								939	423	554	255	243
Alla scoperta del Cielo vicino (n. 65)												
Abitanti a 6, 8, 1000 zampe dei COLLI Briantei												
Acqua										566	246	194
Agricoltura												
Agricoltura biologica per il Parco												
Al lavoro con i sette nani per scoprire la geologia del Parco												
Alla scoperta dei COLLI Briantei												
Api		771	446	853	509	488	594	304	704	436	680	156
Arte storia e natura COLLI BRIANTEI / Uomo e natura dei Colli Briantei												
Dal Ghiaccio al mulino al cemento, il territorio che cambia												
Feltro												
Gambero					549	67	310	-	137	68	63	-
Gli Uccelli del Parco dei COLLI												
In gita a km zero al Parco Galileo												
L'evoluzione spiegata dalle piante del Parco dei COLLI												
Miele												
Nature is back! Il ritorno della Natura!												
Oltre i Fontanili												
Seed Savers												
Seeds-crossing												
Un giardino di connessioni												
Uscite GEV		1.095	36	-	-	-	-	-	-	-	-	-
Vimen l'arte di intrecciare												
Totale	2.060	5.423	4.494	6.266	6.521	6.132	7.250	7.209	7.192	8.208	7.593	5.265

Il Parco, grazie ad un finanziamento ottenuto mediante partecipazione al Bando Regionale “CONTRIBUTI REGIONALI A FAVORE DEGLI ENTI GESTORI DEI PARCHI REGIONALI IN ATTUAZIONE DELLA DGR XI/4242 del 01/02/2021” per l’iniziativa “TERRITORIO SCUOLE A CIELO APERTO”, ha realizzato delle attività di approfondimento relative ad alcuni dei progetti in catalogo ed inseriti nel catalogo regionale di Sistema Parchi. Gli approfondimenti hanno permesso di produrre, con l’aiuto ed il supporto degli esperti, degli elaborati didattici che sono stati condivisi sulla piattaforma regionale di Sistema Parchi. Alcuni di questi elaborati sono stati inviati per la partecipazione al concorso regionale “Territorio scuola a cielo aperto” organizzato da Regione – AREA Parchi.

Nell’anno scolastico 2022/23 le scuole coinvolte sono le seguenti:

1. Scuola Sec. 1 grado San Damiano di Brugherio, 2 classi prime, 47 alunni, Progetto didattico *Laboratorio Natura piante spontanee, risorse preziose*.
I ragazzi hanno effettuato un’uscita nel territorio vicino alla scuola per raccolta e catalogazione di erbe spontanee, poi nell’incontro a scuola hanno realizzato schede che ne raccontassero forma, la storia delle piante e le curiosità legate ai loro utilizzi. Sono seguite attività di approfondimento con i docenti per la realizzazione di due video finali. Le classi hanno partecipato al concorso “Territorio scuola a cielo aperto” organizzato da Regione – AREA Parchi con 2 elaborati video *“Laboratorio Natura piante spontanee, risorse preziose”*.
2. Scuola dell’infanzia San Domenico Canonica di Triuggio, 2 classi, 40 alunni, progetto didattico *Ecoinquilini*.
Il bruco Enrico e altri amici insetti ha accompagnato i bambini alla scoperta del mondo degli insetti: le loro caratteristiche, i loro habitat, e hanno poi allevato i bruchi di Vanessa dell’ortica, accogliendo lo schiudersi delle crisalidi e l’involto delle farfalle con l’allestimento di un giardino di piante nettarifere. Le classi hanno partecipato al concorso “Territorio scuola a cielo aperto” organizzato da Regione – AREA Parchi con 1 elaborato *“Progetto Ecoinquilini”*.
3. Scuola primaria Briosco, 2 classi 3^a, 41 alunni, progetto didattico *Ecoinquilini*.
Il Progetto ha previsto incontri teorici e pratici per la realizzazione di nidi rifugio per la fauna selvatica che sono stati collocate nel giardino della scuola e nelle zone adiacenti.
4. Scuola primaria Don Gnocchi Besana in Brianza, due classi 1^a, 45 alunni, progetto didattico *Il grande libro della natura*.
Lo gnomo Giacomino porta i bambini alla scoperta del parco facendo loro utilizzare tutti i sensi per raccogliere sensazioni e informazioni e costruire un libro con 3 volumi: il colorario, l’annuario, il naturario.
Le classi hanno partecipato al concorso “Territorio scuola a cielo aperto” organizzato da Regione – AREA Parchi con 1 elaborato *“Il libro della Natura”*.
5. Scuola primaria Don Gnocchi Besana in Brianza, tre classi 2^a, 50 alunni, progetto didattico *Storie Naturali del Parco dei Colli Briantei*.
Le classi hanno prodotto un racconto ed un video in cui un bambino che li rappresenta descrive la natura attorno a sé e reclama il diritto di sporcarsi, esplorando il territorio del parco, ed il diritto al tempo non strutturato, in cui può osservare, immaginare e provare le sensazioni che riceve grazie al contesto naturale che lo circonda. Le classi hanno partecipato al concorso “Territorio scuola a cielo aperto” organizzato da Regione – AREA Parchi con 2 elaborati *“Storie naturali: diritto al tempo”* e *“Storie naturali: diritto di sporcarsi”*.
6. Scuola Secondaria di primo grado di Lazzate, 1 classe, progetto didattico *Laboratorio natura*. Totale 20 alunni.

I ragazzi hanno proseguito i laboratori di didattica scientifica e di educazione ambientale come modalità coinvolgente per un gruppo di alunni con difficoltà di relazione ed espressione. In modo “naturale”, i ragazzi hanno provato attività sperimentali, di raccolta e catalogazione di erbe, la realizzazione di schede che ne raccontassero forma ma anche utilizzi. L’obiettivo è stato raggiunto in modo spontaneo e senza alcuna forzatura e predisposto un video finale che ha raccolto l’esperienza effettuata.

7. Scuola primaria di Albavilla, 2 classi 2^a, totale 35 alunni, progetto didattico *Il Fiume Lambro* – approfondimento acqua presso l’Oasi di Baggero.

I ragazzi sono stati coinvolti, durante l’uscita, nel rilevare e distinguere gli elementi naturali e quelli antropici. A scuola hanno effettuato un grande lavoro artistico per la rielaborazione dei contenuti e svolto esperimenti sul ciclo dell’acqua. È stato prodotto un video del percorso didattico che non ha potuto partecipare al concorso a causa dei vincoli sulla privacy dettati dalla scuola.

8. Scuola primaria di Sovico, 1 classe 3^a, totale 20 alunni, progetto didattico *Il Fiume Lambro*.

L’esperta ha guidato due incontri a scuola, una introduttiva e una di rielaborazione, ed un’uscita didattica lungo il fiume per visitare diversi ambienti legati all’acqua, con anche la visita del mulino presso la fazione Mulino Bassi di Sovico. È stato poi realizzato un grande cartellone, in cui i bimbi hanno ricostruito il corso del fiume e incollato disegni, adesivi o manufatti creativi 3D rappresentanti elementi naturali ed antropici.

La classe ha partecipato al concorso “Territorio scuola a cielo aperto” organizzato da Regione – AREA Parchi con 1 elaborato - video “Il fiume Lambro”, ottenendo la menzione speciale della categoria “boy & girl” dedicata alle scuole primarie.

9. Scuola primaria di Montorfano, una classe 1^a, 15 alunni, Progetto didattico *Risorsa acqua*.

L’esperta ha guidato con incontri a scuola, laboratori e uscita al lago di Montorfano, attività legate al tema acqua, stilando una lista di buoni comportamenti eco-sostenibili per la preziosa risorsa.

La classe ha partecipato al concorso “Territorio scuola a cielo aperto” organizzato da Regione – AREA Parchi con 1 elaborato “*Risorsa acqua*”, ottenendo la menzione speciale della categoria “baby” dedicata alle scuole dell’infanzia.

ATTIVITA’ DI ALTERNANZA SCUOLA LAVORO

Il Parco, grazie ad un finanziamento ottenuto mediante partecipazione al Bando Regionale “CONTRIBUTI REGIONALI A FAVORE DEGLI ENTI GESTORI DEI PARCHI REGIONALI IN ATTUAZIONE DELLA DGR XI/4242 del 01/02/2021” per l’iniziativa “TERRITORIO SCUOLE A CIELO APERTO”, ha attuato dei Percorsi per le Competenze Trasversali e l’Orientamento (PCTO, ex Alternanza Scuola Lavoro) con alcune scuole del territorio.

Nell’anno scolastico 2022/23 le scuole coinvolte sono le seguenti:

1. Liceo Carlo Porta MONZA, due classi 3^a indirizzo linguistico, 43 alunni, progetti *Agenda 2030* e *Un parco da raccontare*. Attività rientranti in progetti di PCTO.

La prima classe ha analizzato alcuni obiettivi dell’Agenda 2030 e in particolare ha preso in esame alcune fake news sull’ambiente, concentrandosi su la sostenibilità ambientale degli imballaggi monouso usati per l’acqua (plastica, alluminio etc.) e confrontando con le differenze tra Acqua in rete ed acqua in bottiglia.

La prima classe ha partecipato al concorso “Territorio scuola a cielo aperto” organizzato da Regione – AREA Parchi con 1 elaborato “*Acqua e monouso: un matrimonio infelice*”.

La seconda classe ha creato una storia illustrata per bambini con lo scoiattolo Freccia, mascotte del nostro Ente, che presenta il Parco, accompagnando la storia con un video promozionale. La classe ha

partecipato al concorso "Territorio scuola a cielo aperto" organizzato da Regione – AREA Parchi con 1 elaborato "Un parco da raccontare" + video promozionale, classificandosi al primo posto della categoria "green generation" dedicata alle scuole superiori di II grado.

2. Liceo Scientifico Paolo Frisi di Monza, 1 classe 3^a, progetto didattico *Sentieri didattici nel Parco Valle Lambro*. Totale 18 alunni.

PROGETTO DI PTCO (40 ore). I ragazzi, attraverso momenti teorici e uscite sul territorio, hanno focalizzato l'attenzione su due luoghi peculiari del parco ad elevata naturalità: la ZPS del Lago di Alserio con la Riserva naturale orientata e la ZPS del Rio Pegorino. Dopo aver ricercato informazioni generali sul parco e i siti scelti, i ragazzi sono usciti sul territorio per percorrere i sentieri che attraversano le ZPZ, documentando le escursioni con foto, interviste, analisi e osservazioni. Hanno poi costruito su Google MyMaps i due itinerari di visita, riportando i tracciati su mappa, e aggiungendo, attraverso icone e infografiche, informazioni generali, informazioni dettagliate sui punti di interesse presenti, informazioni scientifiche, curiosità e spunti per approfondimenti. Questi itinerari saranno messi online e diventeranno quindi fruibili dalle scuole o dalla cittadinanza per delle attività in natura.

SERVIZIO CIVILE VOLONTARIO

Il Parco ha aderito al progetto presentato da Parco Nord Milano, ente capofila della Aree Protette Lombarde, per un progetto di Servizio Civile Universale che vede coinvolti l'Archivio Regionale dell'Educazione Ambientale dei Parchi lombardi (AREA Parchi) e 11 aree protette della Lombardia con i progetti FORUM DEI PARCHI e YOUNG4PARKS e, inserito nel programma AttivaMI. Il progetto ha permesso a 2 ragazzi di svolgere un anno di lavoro retribuito presso il nostro Ente con l'obiettivo di promuovere l'educazione ambientale, la partecipazione dei cittadini e la conoscenza del territorio.

Il Parco ha individuato due OLP dell'Ente Parco (dott.ssa Sabina Rossi, geom. Alessandro Galimberti), cui i volontari si riferiscono. I volontari hanno partecipato alle attività lavorative dell'Ente Parco in tutti i settori di competenza, ed in particolare nel settore dell'educazione ambientale (progetti didattici per le scuole di ogni ordine e grado afferenti a diverse tematiche), eventi per adulti, famiglie e bambini, collaborazione con associazioni e cooperative del territorio per supporto di attività di approfondimento sulle tematiche ambientali, partecipazione a fiere e manifestazioni, azioni di divulgazione scientifica e divulgazione alla popolazione relativamente alle attività di gestione del territorio attraverso l'elaborazione di video divulgativi e brochure didattiche, attività di controllo ambientale a supporto del servizio di vigilanza. I 2 volontari hanno prestato servizio, il primo dal 14 dicembre 2022 e il secondo il 24 maggio 2023, con un servizio di un anno ed un totale di 1145 ore di servizio a volontario.

4.2.3.2 VISITE GUIDATE, EVENTI e INIZIATIVE

Nel corso del 2023, il Parco ha organizzato diverse attività di educazione ambientale rivolte alla cittadinanza, realizzate attraverso eventi, manifestazioni ed iniziative sul territorio.

DENTRO IL PARCO

Il Parco già da diversi anni organizza, attraverso le proprie Guardie Ecologiche Volontarie, un programma di visite guidate finalizzato a conoscere e vivere l'area protetta. Dei 33 appuntamenti in programma dal 5 marzo al 3 dicembre 2023, solo 1 è stato annullato per maltempo. Alle uscite effettuate, che per motivi organizzativi hanno un numero chiuso, hanno partecipato in totale 908 utenti, mentre 760 ulteriori richieste sono rimaste in lista di attesa.

LETTURE ANIMATE “BIMBI AL PARCO”

A partire dal 2009 il Parco della Valle del Lambro ha proposto il programma Bimbi al Parco, un’iniziativa rivolta ai bambini con letture animate a tema natura e i suoi ambienti, seguite da laboratori manuali. Le attività sono state inserite nel progetto “Benessere in Natura” finanziato mediante partecipazione al Bando Regionale “CONTRIBUTI REGIONALI A FAVORE DEGLI ENTI GESTORI DEI PARCHI REGIONALI IN ATTUAZIONE DELLA DGR XI/4242 del 01/02/2021”

Le 5 attività sono state organizzate dal 22 aprile al 28 ottobre 2023:

- sabato 22 aprile, Merone (Oasi di Baggero), I 4 elementi: storie di acqua, aria, terra e fuoco
- sabato 13 maggio, Triuggio (Bosco del Chignolo), L'albero di Lucilla
- sabato 16 settembre, Merone (Oasi di Baggero), L'abominevole mostro del Parco
- sabato 7 ottobre, Monza (Parco di Monza), In volo sopra il Parco
- sabato 28 ottobre, Merone (Oasi di Baggero), Camminata stregata

Le letture animate hanno visto la partecipazione di 249 bambini.

SERATE ASTRONOMICHE “IL CIELO DEL PARCO”

A partire dal 2009 il Parco organizza tutti gli anni alcune serate di osservazione guidata del cielo stellato. La partecipazione è stata sempre molto numerosa. Nel 2023 sono stati organizzati i 7 seguenti appuntamenti: Due giganti a braccetto; Mercurio, il pianeta difficile; Sul lago oscuro; Il giorno più lungo; Sul lago argentato; L'ombra della Terra e i giganti della notte; Scintille celesti. Tre osservazioni sono state annullate per maltempo.

Alle osservazioni astronomiche confermate, organizzate a numero chiuso, hanno partecipato in totale 246 utenti, ma sono pervenute altre 293 richieste che sono rimaste in lista d’attesa.

DOMENICHE SUL LAGO

A partire dal 2015 il Parco organizza, nei mesi primaverili ed estivi, delle escursioni sul lago con la barca elettrica “Amicizia”, con accompagnamento di un naturalista per conoscere i luoghi più incantevoli e suggestivi di questo lago (durata 45 minuti a corsa); partenza dal pontile di Alserio. Le uscite richiedono un contributo economico a partecipante pari a € 5 (adulti) o € 2 (bambini 6-13 anni) per la guida naturalistica.

Dal 30 aprile al 24 settembre sono state organizzate 6 giornate di navigazione:

- domenica 30 aprile 2023 (annullata per maltempo)
- domenica 28 maggio 2023
- domenica 25 giugno 2023
- domenica 30 luglio 2023
- domenica 27 agosto 2023 (annullata per maltempo)
- domenica 24 settembre 2023

Alle 4 uscite effettuate hanno partecipato 223 persone.

ITINERARI NEL PARCO VALLE LAMBRO

Nel 2015 il Parco ha avviato delle uscite a carattere naturalistico-culturale, con visite guidate condotte da educatori professionisti secondo un calendario di uscite, organizzate sulla mezza giornata durante i fine settimana. I percorsi guidati sono studiati per essere realizzati a piedi, in aree prevalentemente pedonali, su sentieri e lunghezze adatte a tutti. Ciascuna uscita è organizzata con una passeggiata narrata, attraverso

descrizioni, storie e racconti popolari a cui si abbina un momento dedicato esclusivamente a bambini e ragazzi, che sono coinvolti dagli educatori in attività laboratoriali specifiche. Le uscite effettuate dagli operatori della Cooperativa Demetra, richiedono un contributo economico a partecipante pari a € 5. I bambini al di sotto dei 6 anni sono gratuiti.

Per il 2023 sono state organizzate 10 escursioni, 4 delle quali anche inserite nella manifestazione “Ville Aperte in Brianza”:

- domenica 16 aprile, I gelsi raccontano i segreti di Rancate...e del suo Conte
- domenica 30 aprile, Tra storia e natura: i tesori di Montorfano (annullata per maltempo)
- domenica 18 giugno, Nei boschi della Brianza: dalla Valletta al belvedere di Bulciagheto
- sabato 23 settembre, La rotonda di Tregasio, piccolo pantheon monumento nazionale
- sabato 23 settembre, Equinozio d'autunno: tra antiche ville, storie e la chiesa di S. Biagio (annullata per maltempo)
- sabato 30 settembre, Alla scoperta dell'archeologia industriale lungo il Lambro: itinerario da Biassono a Canonica
- domenica 1 ottobre, Alla scoperta dell'archeologia industriale lungo il Lambro: itinerario da Biassono a Canonica
- domenica 1 ottobre, Il romantico dimenticato: il Castello Susani a Rancate di Triuggio con salita alla torre (annullata per maltempo)
- domenica 22 ottobre, Tra fate e streghe: arte e leggenda a Eupilio.
- domenica 29 ottobre, Antiche vie lungo le risorgive: I cariggi, tra campi, cavalli, bere e risorgive ancora tutelate.

Alle uscite realizzate hanno partecipato in tutto 153 persone.

ORIENTEERING NEL BOSCO

Anche quest'anno è stato organizzato Orienteering nel Bosco, un evento non competitivo, adatto a bambini e adulti, durante il quale i partecipanti hanno provato ad “orientarsi” nel bosco con l'ausilio di una mappa per scoprire i punti più significativi di questi bellissimi luoghi immersi nella natura. Le attività sono state inserite nel progetto “Benessere in Natura” finanziato mediante partecipazione al Bando Regionale “CONTRIBUTI REGIONALI A FAVORE DEGLI ENTI GESTORI DEI PARCHI REGIONALI IN ATTUAZIONE DELLA DGR XI/4242 del 01/02/2021”

All'iniziativa, organizzata nella giornata di sabato 17 giugno nel Bosco della Gaggiada, Briosco (MB), hanno aderito 93 persone.

BIOLITZ 2023 - ESPLORATORI DI BIODIVERSITÀ

Organizzato e promosso da Regione Lombardia e Sistema Parchi, il nostro Ente ha aderito a questa iniziativa regionale di “Citizen Science” che si svolge in contemporanea in tutte le aree protette della Lombardia, organizzando numerose escursioni guidate da esperti naturalisti e dalle GEV, per osservare e “mappare” le specie presenti: i partecipanti hanno potuto classificare, fotografare gli esemplari individuati e condividerne l'immagine e la posizione sulla piattaforma web internazionale iNaturalist.org, la “banca mondiale della biodiversità” che ognuno può arricchire con le proprie segnalazioni. Le attività sono state inserite nel progetto “Bioblitz” finanziato mediante partecipazione al Bando Regionale “CONTRIBUTI REGIONALI A FAVORE DEGLI ENTI GESTORI DEI PARCHI REGIONALI IN ATTUAZIONE DELLA DGR XI/4242 del 01/02/2021”

L'iniziativa è stata preceduta da "Bioblitz da casa mia" e "Bioblitz dalla mia scuola", durante i quali i cittadini e gli studenti hanno potuto segnalare ed immettere nella banca dati "iNaturalist" le specie animali e vegetali rintracciate. Gli esperti dei parchi lombardi hanno poi contribuito alla classificazione delle specie incerte o sconosciute.

Per il Bioblitz nella sua modalità classica, il Parco Valle Lambro ha programmato numerose uscite, di cui 2 mantenute nel week end del 19-21 maggio e le altre rimandate al fine settimana successivo a causa del maltempo.

Sono state organizzate 12 uscite, di cui 2 effettuate all'interno della Riserva Naturale Lago di Montorfano, oltre a una postazione dedicata ad attività laboratoriali e stand di divulgazione scientifica. Le uscite nel dettaglio sono così descritte:

Parco Valle Lambro

- Venerdì 19 maggio
 - Monza, Serata con le lucciole - in Dentro il Parco
- Sabato 20 maggio
 - Monza, Serata con le lucciole - in Dentro il Parco
- Sabato 27 maggio
 - Agliate di Carate Brianza, Microcosmo dell'acqua. Un percorso lungo il Lambro e tra le aree umide vicine, alla ricerca della vita.
 - Agliate di Carate Brianza, Microcosmo del suolo: un percorso nel bosco per esplorare la vita della terra
- Domenica 28 maggio
 - Cazzano di Besana in Brianza, Minuscole: animali bestiali: alla ricerca dei piccoli abitanti del suolo e degli insetti impollinatori del prato, tra farfalle e altri insetti (tema riproposto con 4 visite guidate alle ore 11.00, 14.30, 15.30 e 16.30)
 - Azienda Agricola La Runa, Erba, Con le mani nell'acqua: a caccia dei macroinvertebrati acquatici (tema riproposto con 2 visite guidate alle ore 14.30 e 16.30)

Riserva Naturale Lago di Montorfano

- Sabato 27 maggio
 - Montorfano, Con le mani nell'acqua: a caccia dei macroinvertebrati acquatici.
 - Montorfano, Con le mani nella terra: a caccia dei macroinvertebrati del suolo

Alle attività sopra descritte hanno partecipato in tutto 144 persone.

VILLE APERTE

Per il 2023 il Parco Valle del Lambro ha partecipato all'iniziativa Ville Aperte, proponendo uno speciale dedicato ad alcuni degli angoli più caratteristici del territorio.

In particolare, sono state organizzate 5 uscite così declinate:

- sabato 23 settembre, Triuggio, La rotonda di Tregasio, piccolo pantheon monumento nazionale
- sabato 30 settembre, Merone, Il Cavo Diotti, la diga più antica d'Italia
- sabato 30 settembre, Biassono, Alla scoperta dell'archeologia industriale lungo il Lambro: itinerario da Biassono a Canonica.

- domenica 1 ottobre, Biassono, Alla scoperta dell'archeologia industriale lungo il Lambro: itinerario da Biassono a Canonica
- domenica 1 ottobre, Rancate di Triuggio, Il romantico dimenticato: il Castello Susani a Rancate di Triuggio con salita alla torre (annullata)

Alle 4 uscite effettuate hanno partecipato 100 utenti.

CAMMINA FORESTE URBANE

Quest'anno, su proposta di Federparchi Lombardia e Legambiente Lombardia, con la collaborazione di Ersaf, CAI e LIPU, il Parco ha aderito all'iniziativa Cammina Foreste Urbane, per promuovere attività diverse e aperte a tutti a tema Ben-essere in Natura, accomunate da un unico obiettivo: regalare un momento di armonia tra uomo e natura e promuovere la fruizione delle foreste in ambito periurbano.

In particolare, è stata organizzata l'uscita "Passeggiata nel Bosco della Gagiada", a Briosco, domenica 12 novembre.

A questa iniziativa hanno partecipato in tutto 26 persone.

NATURA SENZA BARRIERE

Il Parco Regionale Valle Lambro ha aderito all'ottava edizione di "NATURA SENZA BARRIERE", una giornata dedicata all'escursionismo condiviso e all'accessibilità, con iniziative volte a favorire la partecipazione di persone con disabilità (non vedenti, a mobilità ridotta o con altre difficoltà), a cui aderiscono, nello stesso fine settimana, numerose associazioni ed Enti gestori di aree protette con iniziative diverse. Le attività sono state inserite nel progetto "Benessere in Natura" finanziato mediante partecipazione al Bando Regionale "CONTRIBUTI REGIONALI A FAVORE DEGLI ENTI GESTORI DEI PARCHI REGIONALI IN ATTUAZIONE DELLA DGR XI/4242 del 01/02/2021"

Nella giornata di sabato 25 giugno 2023 il Parco Valle Lambro ha organizzato due escursioni a partecipazione mista disabili/accompagnatori in cui, oltre alla visita guidata, sono state effettuate delle attività laboratoriali e sensoriali adatte a tutti.

- Sabato 24 giugno, Bosco della Buerga, Merone: NATURA SENZA BARRIERE NEL BOSCO DELLA BUERGA
- Sabato 24 giugno, Lago di Pusiano, Bosisio Parini: NATURA SENZA BARRIERE SUL LAGO DI PUSIANO

A questa iniziativa hanno partecipato in tutto 27 persone.

LE VIE DELL'ACQUA

L'iniziativa Le vie dell'Acqua, organizzata da Associazione Il Gambero con la collaborazione del Parco, nasce per sottolineare il ruolo ineguagliabile che l'acqua svolge nelle nostre vite e quanto il benessere di tutti dipenda da essa, soprattutto dopo la grave siccità di quest'anno. Alla camminata è stata anche abbinata un'escursione sul lago di Alserio con la barca elettrica "Amicizia",

L'escursione "Da Lambrugo ai Giardini a lago di Alserio con navigazione in barca", effettuata nella giornata di domenica 24 settembre, ha visto la partecipazione di 22 utenti.

GERMOGLI NEL PARCO

Il Parco, in collaborazione con la Società Agricola La Runa di Erba, ha organizzato due laboratori dedicati ai più piccoli (dai 3 ai 9 anni), il cui obiettivo è di sensibilizzare sul tema della biodiversità, educare ad un approccio plurisensoriale della natura, promuovere la scelta di alimenti naturali e biologici e sperimentare la propria creatività. Le attività sono state inserite nel progetto "Benessere in Natura" finanziato mediante

partecipazione al Bando Regionale "CONTRIBUTI REGIONALI A FAVORE DEGLI ENTI GESTORI DEI PARCHI REGIONALI IN ATTUAZIONE DELLA DGR XI/4242 del 01/02/2021".

- Domenica 18 giugno, ore 15.00, Facciamo il minestrone!
Giornata per la promozione della Gastronomia Sostenibile e il sostegno della Biodiversità. L'attività ha proposto la lettura di una fiaba, una visita guidata degli orti dell'Azienda Agricola con osservazione e raccolta delle verdure. Infine, i partecipanti hanno preparato la propria confezione di minestrone, da portare a casa, e, con gli scarti, è stato proposto un laboratorio pittorico d'espressione artistica.
- Domenica 17 settembre, ore 15.00, Giornata del salice
Attività per conoscere una pianta preziosa che ha accompagnato la storia dell'uomo fornendo materiale per la costruzione di oggetti utili per la quotidianità, ma anche decorativi: il salice. I partecipanti hanno creato piccoli manufatti in vimini, tramite la raccolta in campo e l'intreccio di rami di salice.

Alle due giornate hanno partecipato 35 bambini.

RYPARTIAMO PULIAMO L'ITALIA, PULIAMO IL PARCO

Il Parco Valle del Lambro ha aderito ad una grande iniziativa nazionale del WWF: "Ripartiamo - Puliamo l'Italia". Questo progetto consiste in interventi di pulizia con l'aiuto di associazioni e di volontari del territorio lungo le sponde di mari, laghi e fiumi di tutta Italia. L'adesione del nostro Ente a queste giornate di pulizia ha rappresentato un "punto di partenza" per il quarantennale del Parco: un'azione che riporta all'idea di istituire un Parco Regionale lungo un fiume inquinato ed un ambiente degradato, coinvolgendo i comitati e le associazioni locali, come è avvenuto 40 anni fa.

Le attività organizzate, a partecipazione libera, sono state:

- tre iniziative di pulizia boschi e alveo fiume Lambro e/o affluenti minori: sabato 24 giugno, sabato 23 settembre e sabato 28 ottobre nei boschi di Triuggio (MB), in collaborazione con l'Associazione Amici della Natura.
- Evento finale domenica 15 ottobre, Carate Brianza, Evento di plogging: corsa, o camminata, con raccolta di rifiuti, svolta lungo i percorsi su cui si svolgerà anche "A Carate tra il verde e l'antico", marcia internazionale non competitiva a carattere culturale. Con presenza di uno stand divulgativo del Parco Valle Lambro a cura delle GEV.

FESTIVAL DEL PARCO DI MONZA

Il Parco Regionale Valle Lambro ha aderito alla sesta edizione di questo evento che comprende moltissime iniziative adatti a grandi e piccini, che toccano diverse tematiche: Scoperta e conoscenza (Visite guidate e percorsi), Arti e natura (Iniziativa con espressioni artistiche diverse - musiche, teatro natura, poesia..), Ambiente e sostenibilità (Incontri, laboratori, presentazione libri e di "buone pratiche", workshop..), Essere e benessere (Proposte con attività motorie, l'inclusione sociale, la buona alimentazione), Junior fest (attività di animazione e educazione ambientale per tutti).

Il Parco ha progettato e realizzato le seguenti attività a partecipazione libera (presentandosi direttamente sul posto), condotte da esperti e dalle GEV del Parco:

VENERDI' 15 SETTEMBRE

- Ore 12 – 12.30: Conoscere gli itinerari nel Parco.

SABATO 16 SETTEMBRE

- Ore 9.30 – 11.30: Il trek del Re e dei Giganti Verdi, Trekking sulle tracce dei Reali a Monza.

- Ore 10 – 12.30 e 14 – 17: Bosc’Orto Sensoriale (dai 2 anni ai 10 anni). Percorso esperienziale realizzato con materiali dell’orto e del bosco che crea diversi tipi di stimolazione sensoriale: piante aromatiche, bucce di cipolle, petali di fiori e molto altro. Adatto anche a bimbi con disabilità.
- Ore 15 – 16: La gestione delle acque della Valle del Lambro con gli ingegneri idraulici Daniele Giuffré e Stefano Minà.
- Ore 15 – 16: La Natura: un’opera d’arte. Un progetto di esperienza sensoriale come fonte di benessere che, grazie all’incontro tra arte e natura, permetterà di scoprire il Parco attraverso il vedere, il camminare, l’ascoltare e il condividere.
- Ore 15 – 17: Green Art (attività per bambini dai 6 anni). Attraverso una breve esplorazione dell’ambiente che ci circonda osserveremo e scopriremo forme, colori, odori... e raccoglieremo poi tutto ciò in una cornice d’effetto da appendere alle finestre.
- Ore 17 – 19: Cartoline en Plen Air (attività per adulti e ragazzi dai 10 anni). Una biologa condurrà i partecipanti alla scoperta dei piccoli e meravigliosi dettagli della natura e della biodiversità. Un’artista accompagnerà allo studio delle sfumature, alla realizzazione dei dettagli e prospettive, per la realizzazione della propria cartolina, a carboncino.
- Ore 15.45 – 17: Camminata poetica alla ricerca del Sacro che c’è in tutte e tutti noi. Una camminata guidata nel Parco con soste poetiche e recitazione di alcuni testi.

DOMENICA 17 SETTEMBRE

- Ore 10 – 12.30 e 14 – 17: Bosc’Orto Sensoriale (dai 2 ai 10 anni). Percorso esperienziale realizzato con materiali dell’orto e del bosco che crea diversi tipi di stimolazione sensoriale: piante aromatiche, bucce di cipolle, petali di fiori e molto altro. Adatto anche a bimbi con disabilità.

AGRINATURA

Dal 29 aprile al 1° maggio 2023 il Parco ha partecipato ad Agrinatura, la consueta fiera dedicata al green. L’evento ha visto un enorme successo del pubblico (circa 35.000 persone presenti alla fiera), sono stati distribuite le informative relative agli eventi del Parco e sono stati realizzati laboratori a tema legati ai progetti di educazione ambientale.

GADGET PER LE SCUOLE

Da ormai molti anni, il Parco accoglie i bambini della scuola primaria nel loro primo giorno di scuola con un piccolo gadget. I bambini sono soliti ricevere in omaggio il peluche di “Freccia”, lo scoiattolo rosso mascotte del Parco, simbolo di una delle tante attività di educazione ambientale che l’Ente sta portando avanti con notevole successo, nelle scuole e in generale sul territorio. La consegna dell’autunno 2022 è stata posticipata alla primavera 2023. In questa occasione sono stati consegnati i peluche a tutte le scuole del Parco Valle Lambro, della Riserva Naturale Lago di Montorfano, del PLIS dei Colli Briantei, del PLIS Agricolo della Valletta e del Comune di Concorezzo, che è in attesa di entrare a far parte del nostro Ente.

AREA AMMINISTRATIVA
SERVIZIO EDUCAZIONE AMBIENTALE

OBIETTIVO 1: Sviluppo della strategia di comunicazione delle attività del Parco

Nel corso del 2024 si prevede di implementare il pacchetto di strategie comunicative realizzate dal Parco. In particolare, si prevede di:

- (a) aggiungere sul sito web istituzionale del Parco contenuti non ancora presenti, volti alla divulgazione scientifica o alla promozione territoriale (ad esempio sezione relativa ad approfondimenti sulle specie di flora o fauna; sezione relativa ai luoghi del Parco di proprietà dell'Ente – come l'Oasi di Baggero – o altri luoghi o habitat degni di nota; sezione relativa ai lavori delle scuole; sezione relativa ai sentieri didattici etc.);
- (b) elaborare nuovi prodotti comunicativi cartacei e digitali che fungano da biglietto da visita generico o da approfondimento di argomenti specifici (cartina, libretti divulgativi generici o specifici compresi nella collana I Quaderni del Parco).

OBIETTIVO 2: Sviluppo delle attività o delle metodologie per l'attuazione dei percorsi di educazione ambientale e alla sostenibilità

Nel 2024 si prevede di partecipare a bandi di finanziamento o progetti di rete per implementare le attività di educazione ambientale e alla sostenibilità, con tematiche nuove, metodologie innovative, attività non ancora proposte volte a

- (a) far conoscere luoghi, ambienti, peculiarità del territorio del Parco;
- (b) educare alle tematiche della sostenibilità, in modo particolare per prendere di coscienza delle grandi sfide ambientali (cambiamenti climatici, biodiversità..) e portare a cambi di comportamenti degli individui;
- (c) progettare iniziative nell'ottica dell'inclusione sociale e percorsi di accessibilità favorita rivolta alle diverse abilità.

4.3 AREA TECNICA

L'Area Tecnica si articola nei seguenti Servizi:

- Servizio Lavori Pubblici
- Servizio Urbanistica e Paesaggio
- Servizio Naturalistico e Foreste
- Servizio Riqualificazione Fluviale

L'ATTIVITA' DELL'AREA TECNICA

L'area tecnica si occupa della gestione degli appalti con la predisposizione di bandi di gara, pubblicità, svolgimento delle gare e relativa verbalizzazione e la gestione del patrimonio immobiliare e mobiliare dell'Ente e degli eventuali aggiornamenti dei relativi piani di manutenzione.

L'area si occupa inoltre di esprimere pareri di conformità dei P.G.T. e dei loro Piani Attuativi rispetto allo strumento di Pianificazione che disciplina l'Area Protetta (PTC), del rilascio delle autorizzazioni paesaggistiche e dei pareri relativamente a progetti/atti di pianificazione che interessano o possano interessare il territorio del Parco.

Svolge attività di predisposizione di pareri e autorizzazioni per taglio piante, taglio siepi e filari, taglio bosco, trasformazione d'uso dei boschi, svincolo idrogeologico, valutazione di incidenza, verifiche di assoggettabilità alla VIA, verifiche di esclusione dalla VIA, interventi su flora e fauna nel Parco e predisporre pareri interni di supporto alle istruttorie di competenza degli altri Uffici del Parco.

Tra il 1995 e il 2023, il Parco Valle Lambro ha investito complessivamente € **13.974.761,00**, così distinti:

TABELLA INVESTIMENTI DEL PARCO DAL 1995 AL 2023

	TIPOLOGIA INTERVENTO	COSTO	PERCENTUALE
1	REALIZZAZIONE PISTE CICLOPEDONALI E PONTI	€ 4.640.501,72	33.24
2	RIQUALIFICAZIONE PARCO DI MONZA	€ 2.744.092,00	19.66
3	PROGRAMMA INTERVENTI "LAMBRO PULITO"	€ 1.903.600,00	13.63
4	RISTRUTTURAZIONE PATRIMONIO IMMOBILIARE	€ 1.900.635,00	13.61
5	INTERVENTI DI RIQUALIFICAZIONE OASI DI BAGGERO (VERDE)	€ 528.943,00	3.78
6	MANUTENZIONE AREE E PISTE	€ 680.000,00	4.78
7	RIQUALIFICAZIONE LAGO DI ALSERIO – LIFE 99	€ 500.000,00	3.59
8	INFRASTRUTTURE VARIE (DARSENA ecc.)	€ 485.381,00	3.48
9	RIQUALIFICAZIONE RER	€ 450.000,00	3.22
10	INTERVENTI DI RIQUALIFICAZIONE DEL PATRIMONIO BOSCHIVO	€ 141.609,00	1.01
	TOTALE	€ 13.974.761,00	100 %

Analizzando la tipologia degli investimenti emerge quanto segue:

- Il **38,02 %** è stato destinato alla **fruizione** (somma delle tipologie 1 e 6);
- il **27,67 %** è stato destinato alla riqualificazione dell'**ambiente naturale** (somma delle tipologie 2, 5, 9 e 10);
- il **13,63 %** è stato destinato ad interventi di **riqualificazione fluviale** (tipologia 3);
- il **13,61 %** è stato destinato alla **ristrutturazione immobiliare** (tipologia 4);
- il **7,07 %** è stato destinato alla **valorizzazione del sistema lacuale** (tipologie 7 e 8).

Sono stati ultimati i lavori per la sistemazione dell'area fruizione "Giardini a Lago – Comune di Alserio (CO)". In data 14.12.2018 fu sottoscritta convenzione per la progettazione e la realizzazione dell'intervento di opere compensative di carattere ambientale ed infrastrutturale in comune di Costa Masnaga in virtù della quale il Parco accettava il ruolo di Ente attuatore dell'intervento di sistemazione della Frazione Rogolea che prevede la realizzazione di un nuovo ponte sul Lambro, maggiormente resistente alle onde di piena del fiume, (progetto già inserito dal 2002 nella programmazione delle Opere pubbliche del sopracitato Comune), a fronte di un finanziamento di € 200.000,00 incrementabile fino a € 350.000,00, messo a disposizione dal sopracitato Comune.

È stata ultimata la redazione, da parte di un professionista incaricato, del Progetto di Fattibilità tecnico economica dell'intervento.

Nel triennio 2019 – 2021 (Rif.: finanziamenti di cui alla DGR 496/2018) sono stati realizzati interventi di manutenzione straordinaria delle piste e delle aree di proprietà del Parco, per un importo di € 122.679,08, finanziato per il 90 % da Regione Lombardia e per il 10% con fondi propri del Parco.

Sono stati portati a termine i lavori relativi alla realizzazione della pensilina sottostante la linea ferroviaria Seregno - Bergamo a protezione di un tratto di pista ciclopedonale in Comune di Lesmo, nonché la

manutenzione straordinaria del pontile a Casin del lago e la manutenzione straordinaria del ponte Triuggio - Sovico.

Inoltre si è provveduto:

manutenzione straordinaria area pertinenziale di Casin del Lago (anche in termini di sicurezza ex D.Lgs. n. 81/2008);

manutenzione straordinaria dell'area giochi presso Oasi di Baggero.

Nel triennio 2021 - 2023 (Rif. Finanziamenti di cui alla DGR 2027/2019) sono stati realizzati interventi di manutenzione straordinaria delle piste e delle aree di proprietà del Parco, per un importo di € 86.817,00, finanziato per il 90 % da Regione Lombardia e per il 10% con fondi propri del Parco. Gli interventi anzidetti hanno riguardato le passerelle ad Inverigo (località Cattafame), a Costa Masnaga (Frazione Camisasca), il terrazzo di Casin del lago e vari tratti di piste ciclopedonali.

Nel triennio 2020 - 2022 (Rif.: DGR 3195/2020) sono stati realizzati altri interventi di manutenzione straordinaria delle piste e della copertura dell'edificio di Baggero, per un importo di € 84.500,00, finanziato per il 90 % da Regione Lombardia e per il 10% con fondi propri del Parco.

Nel biennio 2022 - 2023 (Rif.: DGR 4912/2021) sono in fase di realizzazione altri interventi di manutenzione straordinaria della Passerella di Costamasnaga (sostituzione struttura portante) dei servizi igienici dell'Oasi di Baggero e di tratti di percorso ciclopedonale a Lesmo e Albiate, per un importo di € 125.280,00, gli interventi sono cofinanziati per il 90 % da Regione Lombardia e per il 10% con fondi propri del Parco.

Nel biennio 2023 - 2024 (Rif.: DGR 5692/2022-Interventi di potenziamento delle infrastrutture) sono in fase di realizzazione altri interventi di manutenzione straordinaria delle Passerelle dell'Oasi di Baggero, di Lesmo e del Ponte Triuggio Sovico (rifacimento impalcati di camminamento e interventi sulle strutture portanti), di tratti di percorsi ciclopedonali lungo la dorsale del Parco e due interventi sulle coperture dell'Edificio del Centro Parco dell'Oasi di Baggero. Il costo totale degli interventi è di € 412.500 finanziati da Regione Lombardia.

Nel biennio 2023 - 2024 (Rif.: DGR 6452/2022-Interventi di manutenzione straordinaria delle sedi delle Riserve Naturali) è in fase di realizzazione l'intervento di manutenzione straordinaria della futura sede della Riserva Naturale di Montorfano nel Comune di Montorfano. Il costo totale degli interventi è di € 48.950, cofinanziati per il 90 % da Regione Lombardia e per il 10% con fondi propri della Riserva.

Nel quinquennio 2016 / 2022 sono state eseguite opere di sfalcio del verde lungo le piste ciclopedonali e nell'Oasi di Baggero per un importo di circa € 150.000,00.

Sono state realizzate le opere di manutenzione ordinaria relative ai vari edifici in uso all'Ente Parco, quali:

Sede del Parco in Triuggio;

Centro di educazione ambientale Bambini di Beslan – Casin del Lago in Monguzzo

Casa della Poesia nel Parco di Monza;

Aree dell'Oasi di Baggero;

VARIANTE PARZIALE AL VIGENTE PTC

Regione Lombardia, con DGR n. XI/3995 del 14/12/2020 (pubblicata sul BURL del 24/12/2020) ha approvato la Variante parziale al PTC del Parco.

In considerazione del lasso di tempo trascorso dall'approvazione del PTC (7/2000), è in previsione una variante generale del medesimo, con contestuale piano del parco naturale.

ATTIVITÀ TECNICO – URBANISTICA E PAESAGGISTICA

Dal 01.01.2012 al 31.12.2023 sono stati rilasciati i seguenti provvedimenti paesaggistici.

PROVVEDIMENTI PAESAGGISTICI RILASCIATI DAL 2012 AL 2023

TIPOLOGIA PROVVEDIMENTI	2012	2013	2014	2015	2016	2017	2018	2019	2020	2021	2022	2023
AUTORIZZAZIONI PAESAGGISTICHE	240	244	224	199	211	155	149	164	122	164	171	182
AUTORIZZAZIONI PAESAGGISTICHE RESE IN CONFERENZE DI SERVIZI	7	6	11	9	1	6	10	3	5	4	6	11
COMPATIBILITA' PAESAGGISTICHE/ ACCERTAMENTI POSTUMI	22	22	17	31	17	15	36	24	28	29	42	49
PARERI PAESAGGISTICI PRELIMINARI	9	6	2	7	1	4	4	1	2	3	2	2
DINIEGHI PAESAGGISTICI	8	7	1	3	1	1	1	0	0	0	2	1
TOTALE	286	285	255	249	231	181	200	192	157	200	223	245

Nel 2023 sono pervenute in totale n. 309 istanze relativamente a procedimenti paesaggistici (parere preventivi, autorizzazioni, sanatorie), alcune delle quali sono tutt'ora in istruttoria o in attesa di parere da parte della Soprintendenza.

CONVENZIONI

DATO dal 01.01.2020 al 31.12.2023

CONVENZIONE CON IL COMUNE DI BRIOSCO - funzioni paesaggistiche nelle zoneart. 12 delle NTA del PTC del Parco Valle Lambro e nelle zone soggette a vincolo paesaggistico

ISTANZE PAESAGGISTICHE PERVENUTE DAL 2020 AL 2023				
TIPOLOGIA PROVVEDIMENTI	2020	2021	2022	2023
AUTORIZZAZIONI PAESAGGISTICHE	12	13	23	19
COMPATIBILITA' PAESAGGISTICHE/ ACCERTAMENTI POSTUMI	2	10	9	13
TOTALE	14	23	32	32

La Convenzione prevede l'istruttoria, l'acquisizione del parere della Commissione Paesaggio, la trasmissione in Soprintendenza.

Scaduto il termine per l'espressione del parere da parte di Soprintendenza o nel caso in cui la stessa emetta parere, la pratica viene trasmessa al Comune di Briosco per la chiusura del procedimento.

ANNO 2023 CONVENZIONE CON IL COMUNE DI BIASSONO E NIBIONNO – esercizio e funzioni della commissione paesaggio del Parco Valle Lambro -

La Convenzione prevede esclusivamente l'acquisizione del parere della Commissione Paesaggio.

Nell'anno 2023 sono pervenute:

- N. 9 istanze dal COMUNE DI BIASSONO
- N. 6 istanze dal COMUNE DI NIBIONNO

Dal 01.01.2012 al 31.12.2023 sono stati rilasciati i seguenti pareri relativi a:
PGT, VAS, PIANI ATTUATIVI, PARERI PTC.

<i>TIPOLOGIA PARERI</i>	2012	2013	2014	2015	2016	2017	2018	2019	2020	2021	2022	2023
PARERI SU VARIANTI AL PIANO DI GOVERNO DEL TERRITORIO-PGT e PTC PROVINCIALI	1	5	7	2	7	9	8	8	1	11	2	4
PARERI RESI IN SEDE DI VAS	--	--	--	9	8	11	15	15	23	6	8	13
PARERI RELATIVI A PIANI ATTUATIVI	7	13	4	3	1	6	5	1	0	2	0	2
PARERI PTC	7	4	11	12	11	8	5	7	2	14	10	3
TOTALE	20	28	24	26	27	34	33	31	26	33	20	22

SERVIZIO RIQUALIFICAZIONE FLUVIALE

Nel 2009 ha avuto inizio la gestione del Cavo Diotti, Diga di Pusiano, da parte del Parco Valle Lambro a seguito dell'affidamento da parte di Regione Lombardia. Per la gestione della Diga, il Parco ha creato una struttura ad hoc il cui onere è a carico di Regione Lombardia.

Con deliberazione di C.d.A. n° 91 del 20.10.2009 il Parco Valle Lambro ha istituito, nell'ambito della propria organizzazione, un Dipartimento esclusivamente deputato alla riqualificazione fluviale. Il Servizio ha seguito, fino a tutto il 2023, le seguenti attività:

- Studio e ricerca sull'ambito fluviale;
- Monitoraggio della qualità delle acque;
- Programmazione, progettazione e realizzazione di interventi di natura idraulica, di regimazione e di tutela dal rischio idrogeologico;
- Programmazione, progettazione e realizzazione di interventi di rinaturazione lungo l'asta del fiume e delle Bereve (vasche di spandimento e di fitodepurazione);
- Programmazione, progettazione e realizzazione di interventi di manutenzione;

- Programmazione, monitoraggio e controllo dell'attività delle Associazioni di volontariato
- coinvolte nel programma di manutenzione fluviale;
- Coordinamento dell'attività connesse al "Contratto di Fiume";
- Collaborazione con le Autorità di protezione civile;
- Ricerca e attivazione di finanziamenti;
- Gestione delle convenzioni sottoscritte con Regione Lombardia e AIPO.

In attuazione della Convenzione sottoscritta il 30 gennaio 2010 tra Regione Lombardia e Parco Regionale della Valle del Lambro, il Dipartimento di Riqualificazione Fluviale, nel periodo compreso tra il 2010 e il 2013, ha curato la predisposizione di un nuovo modello di governance dell'ecosistema fluviale relativo al bacino del fiume Lambro a nord dell'abitato di Monza.

Dal 2010 ad oggi il DRF ha curato la progettazione e la realizzazione delle seguenti opere:

- Ristrutturazione Cavo Diotti, Diga di Pusiano - € 2.000.000,00;
- Intervento di ripristino e manutenzione fluviale in Comune di Renate e Monticello Brianza **€ 570.000,00**;
- Manutenzione dell'emissario naturale del Lago di Pusiano - **€ 70.000,00**;
- Rinforzo spondale e delle arginature del fiume Lambro per la messa in sicurezza del nucleo abitato di Taboga in Comune di Arcore - **€ 68.000,00**.
- Progettazione dell'Area di Laminazione delle Piene del Torrente Gandaloglio e altri nei Comuni di Oggiono, Sirone e Annone (Lc) - **€ 100.000,00**;
- Intervento di manutenzione straordinaria del Fiume Lambro e affluenti nel tratto tra i Comuni di Nibionno e Villasanta - **€ 636.891,85**;
- Recupero della Roggia Cavolto e affinamento depurativo a valle del depuratore in Comune di Nibionno, (ricompresi nel progetto LIFE "Lambro Vivo" – Interventi per il miglioramento della qualità delle acque e degli Habitat nella Valle del Lambro (interventi conclusi nel corso del 2017) **€ 740.000,00**;
- Affinamento depurativo a Valle del depuratore in Comune di Merone – **€ 1.869.318,76**;
- 5 interventi relativi all'area di laminazione sul fiume Lambro nei Comuni di Inverigo, Nibionno e Veduggio con Colzano - **€ 4.910.086,51**;
- Riqualificazione del tratto terminale della Bevera di Naresso, Valle Della Molera alla confluenza con il Lambro - **€ 85.133,01**;
- Riprofilatura del torrente Rio Bevera in Comuni di Besana Brianza e Renate - **€ 81.718,03**;
- Studio di fattibilità tecnico economica dell'intervento relativo alla "Realizzazione di aree di esondazione controllata del rio Brovada in Comune di Besana in Brianza e Triuggio (MB)" - **€ 38.000,00** – Importo intervento Lotto 1: **€ 1.652.685,16** – Lotto 2: **€ 883.668,34**;
- Redazione del "Piano decennale Bevere" un piano di interventi manutentivi straordinari per il reticolo delle Bevere attribuite ad AIPO, comunemente note come Bevera di Molteno o di Brianza e Bevera di Naresso o rio Bevera, per un importo complessivo pari a **€ 3.000.000,00**;
- Progettazione e assistenza ai Lavori di somma urgenza per il ripristino spondale e recupero alberature pericolanti e crollate nel tratto di Bevera di Molteno ricadente nell'area industriale del Comune di Molteno (LC) - **€ 115.850,00**;
- Recupero della Roggia dell'Orrido di Inverigo con separatore del collettore fognario – **€ 540.000,00**; conclusi i lavori del tavolo di confronto e condivisione, che ha visto coinvolti Regione Lombardia, ERSAF, Parco, Comune di Inverigo, progettisti, direttore lavori e stakeholders e che ha portato ad una modifica significativa del progetto precedentemente approvato ed appaltato, nel 2022 si procederà ad un nuovo appalto e alla consegna dei lavori.

- Intervento per l'utilizzo della Miniera di Brenno quale vasca di laminazione del Torrente Bevera, in Comune di Costa Masnaga (LC)" - **€ 6.714.900,38.**

Riguardo a quest'ultimo intervento nel luglio 2021, all'esito della procedura di gara, sono stati avviati i lavori con la consegna del cantiere alle imprese aggiudicatrici. Nel 2024, in base alle intese con Regione Lombardia ed il Consorzio di Bonifica Est Ticino Villoresi prenderà avvio anche il parziale riempimento del fondo della miniera, secondo quanto indicato nella procedura di VIA, con terre provenienti dalla realizzazione della vasca di laminazione di Carnate.

Nel mese di novembre 2018 è stata sottoscritta con Regione Lombardia la "Convenzione per la progettazione e la realizzazione dell'intervento Area di laminazione delle piene del T. Gandaloglio e altri nei Comuni di Oggiono, Sirone e Annone di Brianza", con la quale il Parco è diventato Ente attuatore dell'intervento. Completata la validazione del progetto esecutivo è stata avviata la seconda fase relativa agli espropri ed agli asservimenti delle aree oggetto di interventi e di allagamento. L'effettiva realizzazione dell'intervento potrà avvenire all'esito dell'avvio delle opere previste dal primo lotto di cui il Comune di Oggiono è stazione appaltante. Importo del finanziamento **€ 7.000.000,00.**

Nel corso del 2021 è stato poi completata la "Manutenzione dell'alveo del torrente Gandaloglio, sistemazione dissesti e pulizia vasca di sedimentazione", intervento finanziato da Regione Lombardia con un contributo di **€ 150.000,00.**

Nel 2018 Regione Lombardia ha affidato al Parco la progettazione e la realizzazione dell'intervento di "Regimazione idraulica nel Parco delle Fontanelle a Carate Brianza e Verano Brianza". Nel 2021 sono stati appaltati i lavori e sono stati completati gli interventi di natura idraulica. I lavori di sistemazione del verde saranno completati nella primavera 2023. Importo del finanziamento regionale **€ 200.000,00.**

Nel mese di settembre 2019 il Parco ha sottoscritto con Regione Lombardia la Convenzione per la progettazione fino al livello esecutivo dell'area di esondazione controllata del Rio Brovada – LOTTO 1: Area di monte, in Comune di Besana in Brianza (MB). Acquisito il progetto definitivo dell'opera, nel 2022 è stata avviata la procedura PAUR volta ad acquisire l'autorizzazione alla realizzazione dell'opera anche ai sensi della legge 8 sulle dighe di interesse regionale. Importo del finanziamento regionale **€ 79.341,00.**

Nel mese di marzo 2023 il Ministero dell'Ambiente e della Sicurezza Energetica, per il tramite di Regione Lombardia, ha disposto il finanziamento di **€ 1.652.685,16** (comprensivo dei precedenti fondi erogati per la progettazione) per la realizzazione dell'opera, successivamente integrati con un ulteriore finanziamento di **€ 580.000,00**, messo a disposizione dalla Regione con DGR XII/1341 del 13 novembre 2023, per far fronte ai maggiori costi emersi in fase di revisione del progetto definitivo nel corso della procedura di P.A.U.R.

Contemporaneamente nel 2022 il Parco ha assunto il ruolo di Ente attuatore, su mandato di Regione Lombardia, dell'intervento relativo all'area di esondazione controllata di valle del Rio Brovada – LOTTO 2, in Comune di Triuggio (MB). Importo del finanziamento regionale **€ 885.000,00.**

A partire dal 26 ottobre 2017, data in cui il Parco ha preso in carico la gestione delle "Opere di regolazione delle portate previste nell'Area di laminazione di Inverigo" – Diga delle Fornaci, sono state progressivamente messe in atto una serie di attività e azioni necessarie al funzionamento dell'opera medesima, l'attivazione della fornitura di energia elettrica per il funzionamento dei manufatti di regolazione, l'attivazione della linea dati per il sistema di telecontrollo, la fornitura di arredi per il presidio H 24, l'attivazione di un sistema di

sorveglianza nonché lo sfalcio degli argini inerbiti. Le funzioni di Ingegnere responsabile e sostituto rientrano tra quelle esternalizzate.

Nel corso del 2020 Regione Lombardia, all'interno del "Programma Regionale 2021-2022 di interventi urgenti e prioritari per la difesa del suolo e la mitigazione dei rischi idrogeologici del territorio lombardo" ha individuato il Parco quale Ente attuatore dell'intervento di "Sistemazione delle Bereve affluenti del Lambro". Importo finanziamento € **400.000,00**. I lavori, appaltati nel 2023, arriveranno a conclusione nel corso del 2024.

SERVIZIO RIQUALIFICAZIONE FLUVIALE ATTIVITA'

<ol style="list-style-type: none">1. Realizzazione delle opere già appaltate;2. Completamento 1ª fase intervento dell'Area di laminazione c/o Cava di Brenno;3. Avvio attività di conferimento di inerti nella miniera di Brenno;4. Appalto dei lavori relativi all'Area di laminazione del torrente Gandaloglio;5. Studio e progettazione nuovi interventi;
--

SERVIZIO NATURALISTICO - FORESTALE

Le attività in campo naturalistico – forestale in capo al Parco Regionale della Valle del Lambro sono state svolte dal Centro tecnico Naturalistico fino al 31 marzo 2019.

Successivamente tali attività sono state assegnate dal Direttore all'Area Tecnica, con il supporto di tecnici esterni.

Le attività svolte consistono in:

- gestione forestale (autorizzazioni taglio e trasformazione, supporto al controllo), monitoraggi forestali (rilievi e analisi stazioni permanenti), pianificazione forestale e progettazione interventi;
- gestione faunistica, monitoraggi faunistici (censimento lagomorfi, censimenti uccelli nidificanti e svernanti, censimento rondini, censimento rapaci notturni, censimento erpetofauna, censimenti ittiofauna), interventi di potenziamento e conservazione dell'ambiente a fini faunistici;
- gestione dei Siti Natura 2000 (predisposizione pareri VINCA, gestione monitoraggi, predisposizione interventi realizzazione Azioni Piani di Gestione);
- gestione tecnico-amministrativa della Riserva Lago di Montorfano (dal 2014 al 2018);
- supporto tecnico del PLIS Agricolo della Valletta (dal 2011) e del PLIS dei Colli Briantei (dal 2013 al 2018);
- Stazione di Inanellamento a scopo scientifico sul Lago di Pusiano per il monitoraggio dell'avifauna (attiva dall'anno 2010), dal 2014 inserita nelle stazioni di rilevamento del Progetto Alpi – ISPRA;
- interventi territoriali di manutenzione relativi alla gestione idrogeologica dei territori e alla percorribilità;
- ricerca finanziamenti pubblici e da enti privati (Fondazioni); dal 2009 al 2018
- attività divulgativa (corsi di formazione, workshop, serate e incontri divulgativi)
- partecipazione a eventi e fiere (ideazione, realizzazione e allestimenti di stand e installazioni);

- Redazione dei Piani di Gestione dei ZSC IT2020005 “LAGO DI ALSERIO”, IT2020006 “LAGO DI PUSIANO”, IT2050003 “VALLE DEL RIO PEGORINO”, IT2050004 “VALLE DEL RIO CANTALUPO”;
- Revisione delle Misure di Conservazione degli habitat e specie delle ZSC IT2020005 “LAGO DI ALSERIO”, IT2020006 “LAGO DI PUSIANO”, ZSC IT2020004 “LAGO DI MONTORFANO”, IT2050003 “VALLE DEL RIO PEGORINO”, IT2050004 “VALLE DEL RIO CANTALUPO”;
- Redazione e gestione del Piano di Indirizzo Forestale del Parco.

INTERVENTI PROGETTATI E REALIZZATI DAL 2009 AL 2023

- “I CORRIDOI DEL LAMBRO” Interventi di miglioramento forestale e ambientale della Rete Ecologica Regionale in 6 comuni del Parco -progettazione, direzione lavori e monitoraggi;
- “IL CORRIDOIO ECOLOGICO DEL LAMBRO: INTERVENTI PER IL CONSOLIDAMENTO E L’IMPLEMENTAZIONE DELLA CONNETTIVITÀ E DELLA BIODIVERSITÀ” Capofila Parco Regionale della Valle del Lambro, Partners: Dipartimento di Biotecnologie e Bioscienze – ZooPlantLab – Università di Milano Bicocca - progettazione, direzione lavori e monitoraggi;
- “SISTEMAZIONE IDRAULICO-FORESTALE DEL TORRENTE PEGORINO, NEI COMUNI DI LESMO E TRIUGGIO (MB)” progettazione, direzione lavori;
- “PROGETTO ACQUA 2011” di realizzazione di alcune Azioni previste dai Piani di Gestione dei Siti di Interesse Comunitario: IT2020005 “LAGO DI ALSERIO”, IT2020006 “LAGO DI PUSIANO”;
- “INTERVENTI DI SISTEMAZIONE IDRAULICO FORESTALE RIO PEGORINO” - progettazione, direzione lavori;
- “LA RETE ECOLOGICA TRA PIANURA E PREALPI LECCHESI” (studio di fattibilità Rete Ecologica) Capofila Parco Regionale del Monte Barro, Partner di progetto: Parco Regionale della Valle del Lambro, Parco Regionale Adda Nord, PLIS Parco Lago Segrino, LIPU - attività di studio analisi degli strumenti urbanistici, verifica di congruenza dei PTCP ed analisi degli assetti proprietari e studio della componente faunistica;
- “RICOSTRUZIONE ORIGINALE DEL FRUTTETO MATEMATICO DEL PARCO DI MONZA” Capofila Scuola Agraria del Parco di Monza, partner Parco Regionale della Valle del Lambro - progettazione, direzione lavori;
- “PROGETTO DI RIQUALIFICAZIONE E RECUPERO ECOSISTEMA VALLIVO DEL RIO CANTALUPO” – realizzazione Azioni Piano di Gestione del ZSC “VALLE DEL RIO CANTALUPO” IT20500004;
- “PROGETTO DI POTENZIAMENTO MICROAREE UMIDE E CONTENIMENTO SPECIE ESOTICHE DEL RIO PEGORINO” – realizzazione Azioni Piano di Gestione del ZSC “VALLE DEL RIO PEGORINO” IT 20500003;
- “PROGETTO DI MIGLIORAMENTO AMBIENTALE DEL ZSC LAGO DI MONTORFANO RISOLUZIONE DI PROBLEMATICHE DI DEGRADO PAESAGGISTICO-AMBIENTALE: CANALI DI SCOLO NEL MARGINE NORD DELLA FASCIA DI RISPETTO” - progettazione, direzione lavori.
- “FILARE – CONNESSIONI ECOLOGICHE TRA I DUE BACINI IDROGRAFICI DEL LAMBRO E DEL MOLGORA IN BRIANZA” Capofila Legambiente Lombardia Onlus, Partner di progetto: Parco Regionale della Valle del Lambro, Comune di Usmate Velate - progettazione, direzione lavori e monitoraggi;
- “RAGNATELA – TESSITURA ECOLOGICA DI AREE NATURALI DELL’ALTA VALLE DEL LAMBRO” Capofila Parco Regionale della Valle del Lambro, Partner di progetto: Legambiente Lombardia Onlus, PLIS Parco Lago Segrino, Comune di Erba, Comune di Eupilio – progettazione, direzione lavori e monitoraggi;
- “CONNUBI – Conessioni urbane biologiche lungo il Lambro” (studio di fattibilità Rete Ecologica), Capofila Parco Regionale della Valle del Lambro, Partners: Comune di Monza, Circolo Alex Langer Legambiente Monza, PLIS Colli Briantei, PLIS Media Valle del Lambro, DISAT Università degli Studi di Milano Bicocca - attività di coordinamento progettuale, studio analisi degli strumenti urbanistici, verifica di congruenza

dei PTCP ed analisi degli assetti proprietari e studio della componente faunistica, predisposizione interventi;

- “NEXUS – La realizzazione della Rete Ecologica tra il Parco Valle del Lambro e il Parco delle Groane” Capofila Comune di Desio, Partners: Parco Regionale della Valle del Lambro, Comune di Bovisio Masciago, Comune di Sovico, Legambiente Lombardia Onlus, Agenzia InnovA21 - studio e analisi della componente faunistica, predisposizione interventi;
- “POST LIFE09 NAT/IT/000095 EC-SQUARE PER LA TUTELA DELLO SCOIATTOLO ROSSO – PROGETTO DETTAGLIATO AZIONI DI TUTELA DELLO SCOIATTOLO ROSSO NEL BACINO DEL LAMBRO” – Interventi di monitoraggio e controllo dello scoiattolo rosso e dello scoiattolo grigio;
- “NATURALAMBRO – Interventi di completamento della rinaturazione ecologica del Lambro settentrionale” Capofila Parco Regionale della Valle del Lambro, Partner Legambiente Lombardia Onlus – coordinamento tecnico, progettazione, direzione lavori;
- “RISORGIVE – Interventi di connessione ecologica tra reticolo idrografico e sorgenti del Pian d’Erba, di importanza strategica per la valorizzazione ambientale e per la costituzione della Rete Ecologica” Capofila Comune di Erba partner Parco Regionale della Valle del Lambro - progettazione, direzione lavori;
- “PROGETTO BIODIVERSITA’ ZSC LAGO DI PUSIANO IT 2020006” di realizzazione di alcune Azioni previste dal Piano di Gestione del Sito di Interesse Comunitario – coordinamento tecnico, progettazione, direzione lavori.
- “Interventi di contenimento/eradicatione delle specie vegetali invasive unionali, in attuazione del Regolamento UE n. 1143/2014 e della Deliberazione di Giunta regionale n. X/7267 del 23 ottobre 2017” nella ZSC Lago di Alserio IT2020005 – progettazione e direzione lavori;
- “SALTA FROG – Interventi locali di connessione e potenziamento della Rete Ecologica del bacino del Lambro e dei Laghi Briantei”, Capofila Parco Regionale della Valle del Lambro, Partners: Comune di Carate Brianza, Comune di Lambrugo, Legambiente Lombardia Onlus - coordinamento tecnico, progettazione, direzione lavori;
- “NEXUS – ULTIMA FRONTIERA – Interventi di realizzazione della Rete Ecologica tra Parco Valle Lambro e Parco Groane” – supporto tecnico, progettazione e direzione lavori;
- “Interventi di contenimento del Siluro” sul fiume Lambro.
- Progetto Tutela di Anfibi e rettili di interesse comunitario – Interventi a favore della Rana di Lataste ZSC “LAGO DI ALSERIO” IT2020005 Programma Regionale per gli interventi territoriali a salvaguardia della Biodiversità LIFE GESTIRE 2020.
- “Interventi atti a favorire gli uccelli di interesse conservazionistico nella ZSC Lago di Pusiano IT2020006” Programma Regionale per gli interventi territoriali a salvaguardia della Biodiversità LIFE GESTIRE 2020.
- “Progetto contenimento specie esotiche del Rio Pegorino ZSC “Valle del Rio Pegorino” IT20500003” Programma Regionale per gli interventi territoriali a salvaguardia della Biodiversità
- Progetto Conservazione e gestione Querceti della Buerga - ZSC “LAGO DI ALSERIO” IT2020005 Programma Regionale per gli interventi territoriali a salvaguardia della Biodiversità LIFE GESTIRE 2020.
- Progetto Interventi a favore della Chiroterofauna - ZSC “LAGO DI ALSERIO” IT2020005 Programma Regionale per gli interventi territoriali a salvaguardia della Biodiversità LIFE GESTIRE 2020.

INTERVENTI IN CORSO DI REALIZZAZIONE 2020-2024

- “ENJOY BRIANZA RELOAD – Infrastrutture per lo Sviluppo del Capitale Naturale”. Capofila: Parco Regionale della Valle del Lambro, Partners: Comune di Bosisio Parini, Comune di Costamasnaga, PLIS Media Valle del Lambro, PLIS Grugnotorto Villorosi, Legambiente Lombardia Onlus, Centro Ricerche Ecologiche Naturalistiche – CREN. Il progetto è già stato cofinanziato dalla Fondazione Cariplo, nell’anno 2021 saranno appaltati lavori per € 242.000,00 mentre si procederà alla predisposizione dei progetti definitivi/esecutivi per la restante parte di opere da appaltare per un importo pari a € 246.000,00.
- “Progetto di tutela e risanamento lago di Alserio”. Capofila Parco Regionale della Valle del Lambro, Partners: Comune di Erba, Autorità di Bacino del Lario e dei Laghi Minori. Il progetto è stato cofinanziato da Regione Lombardia, nell’anno 2024 saranno appaltati i lavori previsti dal cronoprogramma, il progetto verrà ultimato e rendicontato a Regione Lombardia.
- “Interventi di miglioramento ecologico del lago di Pusiano” il progetto è stato cofinanziato da Regione Lombardia, nell’anno 2024 saranno appaltati i lavori previsti dal cronoprogramma, il progetto verrà ultimato e rendicontato a Regione Lombardia.
- “Interventi di tutela e risanamento del lago di Montorfano” il progetto è stato cofinanziato da Regione Lombardia, nell’anno 2024 saranno appaltati i lavori previsti dal cronoprogramma, il progetto verrà ultimato e rendicontato a Regione Lombardia.

Il Parco sta predisponendo diverse richieste di finanziamenti su bandi regionali in materia naturalistica e forestale.

PIANO DI INDIRIZZO FORESTALE

Nel 2011, la Provincia di Monza e Brianza ha concesso al Parco Valle Lambro un finanziamento per la redazione del Piano di Indirizzo Forestale – PIF il cui procedimento di redazione è stato avviato con determinazione del Direttore n° 228 del 13/12/2011.

Nei primi mesi dell'anno 2012 sono stati stipulati gli incarichi relativi alle varie parti di analisi e redazione del Piano e ha preso formalmente avvio la stesura della documentazione iniziale;

Con successiva deliberazione del Consiglio di Gestione del Parco n° 18 del 22 maggio 2013 è stato avviato il procedimento di VAS.

In data 6 aprile 2014 è stata convocata la prima seduta di VAS presso la sala consiliare del Comune di Triuggio. Successivamente alla seduta di VAS, l'iter di redazione e predisposizione della documentazione formante il Piano, è stata sospesa in quanto, in data 20 gennaio 2014, è stato ampliato, con legge regionale n° 1/2014, il perimetro del Parco con l'ingresso del Comune di Cassago Brianza.

Il procedimento per l'approvazione del PIF è stato, poi, ripreso nell'autunno 2016.

Il gruppo di lavoro incaricato ha provveduto alla predisposizione della proposta di PIF, di Rapporto ambientale e della Sintesi non tecnica e all'elaborazione dello Studio di incidenza relativo ai ZSC interessati dal PIF.

Il giorno 6 aprile 2014 è stata convocata la 1ª Conferenza di Valutazione Ambientale Strategica mentre il 12 settembre 2017 si è tenuta la Conferenza finale della Valutazione Ambientale Strategica.

Con deliberazione n° 13 del 26.09.2017, la Comunità del Parco ha provveduto ad adottare il Piano di Indirizzo Forestale.

Il Consiglio di Gestione con deliberazione n° 30 del 27.02.2018 ha già preso atto e condiviso sia le osservazioni che le proposte di controdeduzioni predisposte dall’ufficio di Piano.

La Comunità del Parco nella seduta dell'8 marzo 2018 ha deliberato l'adozione del Piano e si è proceduto con l'invio in Regione.

Il PIF è stato inviato in Regione il 26.07.2018.

A seguito delle richieste di integrazione pervenute da Regione Lombardia il Parco ha provveduto a inviare i documenti richiesti e si è in attesa che gli uffici regionali concludano l'iter di valutazione obbligatorio prima dell'approvazione definitiva del Piano.

PIANI DI GESTIONE DELLE ZSC

All'interno del perimetro del Parco Valle Lambro sono presenti quattro Siti Natura 2000, dichiarati Zone di Conservazione Speciale (ZCS)

- Valle del Rio Pegorino (122 ettari)
- Valle del Rio Cantalupo (70 ettari)
- Lago di Alserio (488 ettari)
- Lago di Pusiano (659 ettari)

I piani di gestione delle anzidette ZSC sono stati definitivamente approvati nel mese di dicembre 2010. Gli ultimi aggiornamenti dei Formulari Standard sono stati effettuati nel 2023.

RIEPILOGO ATTIVITA' GESTIONALE al 31.12.2023

TIPOLOGIA ATTIVITA'	2009	2010	2011	2012	2013	2014	2015	2016	2017	2018	2019	2020	2021	2022	2023
N. denunce taglio bosco	217	242	188	240	268	191	190	180	196	174	85	111	129	105	149
N. Verbali contrassegnatura redatti	222	248	196	243	280	200	205	152	208	203	126	104	120	91	119
Pareri taglio alberi isolati e filari	-	-	-	-	-	-	-	-	-	-	-	34	46	33	19
Autorizzazioni mutamento suolo boscato	1	4	5	3	0	2	1	7	4	5	3	1	6	9	12
Autorizzazioni svincolo idrogeologico	4	9	6	6	4	4	4	6	2	3	2	0	0	3	5
Valutazione incidenza ZSC – interventi per cui è stata verificata la non assoggettabilità														17	11
Dichiarazioni non incidenza ZSC /PREVALUTATA	-	-	18	16	6	10	7	8	5	2	5	6	6	12	9

Valutazioni incidenza ZSC procedura Semplificata /SCREENING	-	-	5	3	5	0	2	-	5	3	-	0	2	3	15
Valutazioni incidenza ZSC complete	18	19	7	14	9	3	2	12	3	9	7	2	2	2	6
Autorizzazioni taglio alberi parchi storici	8	9	5	10	20	24	13	23	26	10	15	7	4	3	11
Pareri accertamento soprasuolo forestale	-	-	2	6	3	7	0	10	1	3	-	0	5	0	1

SERVIZIO NATURALISTICO E FORESTALE

ATTIVITA'

<ol style="list-style-type: none"> 1. Sviluppo di tutte le attività di tutela e valorizzazione della biodiversità del Parco già svolte in passato; 2. Incentivare i programmi di azione per la riqualificazione dell'ambiente naturale; 3. Gestione forestale: monitoraggi forestali, pianificazione forestale e progettazione interventi; 4. Gestione dei Siti Natura 2000 (ZSC): interventi di miglioramento dello stato di conservazione di habitat e specie, monitoraggi faunistici e floristici, gestione delle procedure di valutazione di incidenza; 5. Gestione naturalistica Riserva Montorfano; 6. Gestione naturalistica Plis dei Colli; 7. Gestione naturalistica Plis Agricolo della Valletta; 8. Interventi territoriali di manutenzione relativi alla gestione idrogeologica dei territori e alla percorribilità; 9. Gestione del Piano di Indirizzo Forestale del Parco; 10. Ricerca costante e sistematica di forme di finanziamento per interventi volti alla conservazione della biodiversità; 11. Interventi di tutela e risanamento dei laghi di Alserio, Pusiano e Montorfano.

AREA TECNICA

OBIETTIVO 1: Procedure di esproprio
Dovranno essere portate a termine le procedure di esproprio comunque denominate, ivi comprese quelle di indennità di allagamento, attività preordinata e finalizzata alla realizzazione dei lavori di regimazione idraulica

OBIETTIVO 2: Adeguamento del PTC del Parco e Piano del Parco Naturale.

In previsione dell'adeguamento del PTC Vigente del Parco, ivi compreso il Piano del Parco naturale e delle Zone Speciali di Conservazione (ZSC), nell'anno dovranno essere verificate le nuove norme sopravvenute per le quali si rende necessario l'adeguamento dei Piani.

Il Parco sta concludendo l'iter per ottenere un finanziamento da parte di Fondazione Cariplo con cui contribuirà alla revisione de PTC.

OBIETTIVO 3: Interventi di tutela e risanamento dei laghi di Alserio, Pusiano e Montorfano.

- "Interventi per la tutela e risanamento lago di Alserio". Capofila Parco Regionale della Valle del Lambro, Partners: Comune di Erba, Autorità di Bacino del Lario e dei Laghi Minori. Il progetto è stato cofinanziato da Regione Lombardia, nell'anno 2024 saranno appaltati i lavori previsti dal cronoprogramma, il progetto verrà ultimato e rendicontato a Regione Lombardia.

- "Interventi di miglioramento ecologico del lago di Pusiano" il progetto è stato cofinanziato da Regione Lombardia, nell'anno 2024 saranno appaltati i lavori previsti dal cronoprogramma, il progetto verrà ultimato e rendicontato a Regione Lombardia.

- "Interventi di tutela e risanamento del lago di Montorfano" il progetto è stato cofinanziato da Regione Lombardia, nell'anno 2024 saranno appaltati i lavori previsti dal cronoprogramma, il progetto verrà ultimato e rendicontato a Regione Lombardia.

5. GESTIONI AREE NATURALI E RISERVE

Tutti gli aspetti legati alle Gestioni Esterne vengono seguite direttamente dalla Direzione con la collaborazione delle varie aree in relazione agli aspetti trattati.

5.1 RISERVA DI MONTORFANO

AFFIDAMENTO DELLA GESTIONE AL PARCO VALLE LAMBRO

Con deliberazione n. X/1370 del 14/02/2014 la Giunta Regionale ha affidato la gestione della Riserva Lago di Montorfano e dell'omonimo ZSC all'Ente di diritto pubblico Parco regionale della Valle del Lambro con decorrenza dal 18/02/2014, data di pubblicazione dell'anzidetta deliberazione, e sino all'entrata in vigore della deliberazione definitiva di cui all'art. 12, comma 2, della L.R. 86/1983. In data 06.05.2014 è stata firmata la convenzione per la gestione della Riserva naturale Lago di Montorfano tra il Parco Valle Lambro e i Comuni di Montorfano e Capiago Intimiano, così come prescritto nella DGR. X/1370 del 14/02/2014. Inoltre, in data 12.09.2014 si è insediata la Consulta della Riserva di Montorfano. Con deliberazione di Consiglio regionale n° X/476 del 30.09.2014 la gestione della Riserva naturale Lago di Montorfano è stata affidata, definitivamente, all'Ente di diritto pubblico Parco Regionale Valle Lambro.

GESTIONE POLITICO / AMMINISTRATIVA

In attuazione della deliberazione della Giunta Regionale n. X/1370 del 14.02.2014 al Parco Valle Lambro è stata conferita la potestà pubblico amministrativa per la gestione della Riserva Naturale "Lago di Montorfano" e dell'omonimo ZSC. Il Parco la esercita nei modi e nelle forme previste dall'ordinamento ed entro i limiti dell'atto regionale di conferimento. Allo scopo di garantire una organica e sistematica partecipazione dei due Comuni all'attività gestionale della Riserva, è stato costituito un apposito organismo di consultazione denominato "Consulta della Riserva di Montorfano". La Consulta è costituita dal Presidente del Parco o suo delegato e dai due Sindaci o loro delegati, individuati nell'ambito della Giunta o del Consiglio

comunale. La Consulta si riunisce ordinariamente ogni tre mesi su convocazione del Presidente del Parco. Nei primi 5 anni di gestione, si sono tenute n. 12 riunioni della consulta, così distinte: 2 riunioni nel 2014, 3 riunioni nel 2015, 3 nel 2016, 4 nel 2017, 4 nel 2018, 2 nel 2019, 1 in teleconferenza nel 2020, 3 nel 2021, 2 nel 2022 e 2 nel 2023.

ORGANIZZAZIONE DEL PARCO VALLE LAMBRO DEPUTATA ALLA GESTIONE DELLA RISERVA DI MONTORFANO

Il Parco Valle Lambro provvede alla gestione della Riserva di Montorfano attraverso le proprie risorse umane e strumentali. Agli oneri di gestione si fa fronte con gli appositi capitoli di spesa appostati nel bilancio del Parco. Il Presidente del Parco svolge il ruolo di Presidente della Riserva.

Per ogni specifica esigenza il Direttore si avvale, ovviamente, dell'apporto di vari funzionari del Parco.

ATTIVITA' DI EDUCAZIONE AMBIENTALE

1. PROGETTI DIDATTICI PER LE SCUOLE

Premesse:

Il Parco Valle Lambro dal 2015 attua attività di educazione ambientale pensate appositamente per la Riserva di Montorfano. I progetti sono stati inseriti nel catalogo di Educazione Ambientale.

Alle scuole dei comuni della Riserva anche quest'anno è stata data la possibilità di partecipare gratuitamente ad un qualsiasi progetto riportato a catalogo (con una gratuità a classe).

I progetti del Lago di Montorfano sono stati proposti anche alle scuole esterne alla Riserva con il pagamento di un contributo.

I progetti sviluppati all'interno del territorio della Riserva e realizzati con la collaborazione della dott.ssa Caironi sono:

- Risorsa Acqua
- Acqua vicina, acqua lontana
- Vivere d'Aria
- Quante "ERRE" in Rifiuti
- Biodiversità, Patrimonio dell'Umanità
- Un mondo sotto i piedi
- I Prati del Parco
- Un bosco fantastico: sulle tracce degli gnomi
- C'è bosco e bosco
- Super Pippi

La promozione dei progetti avviene con la pubblicazione sul sito istituzionale del Parco, comunicazioni specifiche destinate alle scuole del territorio e ai docenti, stampa di brochure specifiche distribuite presso stand del Parco presenti durante eventi fieristici o durante manifestazioni ed iniziative ricreative sul territorio. I progetti, che fanno parte del programma didattico condiviso a livello regionale gestito da Sistema Parchi di Regione Lombardia, sono di conseguenza pubblicizzati anche a livello regionale, sul sito web di Area Parchi, e a livello nazionale, comprendo sul sito ufficiale di Federparchi (parks.it).

Attività anno scolastico 2022/2023

COMUNE	SCUOLA	CLASSE	N. ALUNNI	PROGETTO	ATTIVITA'
Montorfano	Infanzia Libico Maraja	A	18	Risorsa Acqua	1 laboratorio + uscita 1/2 gg
		B	18	Risorsa Acqua	2 laboratorio + uscita 1/2 gg
Montorfano	Primaria G. Paolo II	1A	14	Risorsa acqua	2 incontri in classe + due laboratori + uscita di giornata intera
		1A	14	Un Parco SensAzionale	uscita - secondo progetto a pagamento
		2^A	16	A quale piano vivi? Misuriamo la biodiversità nel giardino della scuola	3 incontri in classe / giardino della scuola
		3^A	18	Risorsa Acqua	2 incontri in classe + 1 laboratorio + uscita di mezza giornata
		3^A	18	Solo latte, sale e caglio	attività in classe - secondo progetto a pagamento
		4	24	Un mondo sotto i piedi	2 incontri in classe + due laboratori + uscita di mezza giornata
		5^A	12	Alla scoperta del cielo lontano	attività in classe
Capiago	infanzia Malaguzzi	A			
Capiago	Primaria Verdi	1^A			
		2^A			
		3^A			
		4^A			
		5^A	13	Un mondo di farfalle	attività in classe
Intimiano	Primaria Gianni Rodari	1^A			
		2^A	20	Risorsa acqua	attività in classe 2 incontri + 3 laboratori
		3^A			
		4^A			
		5^A			
Intimiano	Secondaria Toscanini	-	-		
		TOT	221		

L'adesione delle scuole è stata pienamente sfruttata dalle scuole di Montorfano (hanno partecipato tutte le classi dell'infanzia e della primaria, alcune con due progetti), sia con adesione a progetti della Riserva, sia con progetti presenti in catalogo proposti a scuola o sul territorio da altre Associazioni e Cooperative di Educazione ambientale incaricate dal Parco.

Non si sono ricevute adesioni da parte delle scuole di Capiago Intimiano, ad eccezione della classe 2^ di Intimiano e della 5^ della primaria di Capiago, quest'ultima per un progetto esterno alla Riserva.

Si riporta tabella riassuntiva delle adesioni:

Altre adesioni ai progetti della Riserva si sono avute da parte dalle scuole:

- Primaria di Arcore, 6 classi (Risorsa Acqua)

- Primaria di Anzano del Parco, 3 classi (Risorsa Acqua, Un bosco fantastico e Biodiversità, patrimonio dell'Umanità)
- Secondaria di primo grado di Erba, 1 classe (Acqua vicina, acqua lontana)
- Primaria di Ponte Lambro, 2 classi (Risorsa Acqua)
- Primaria di Lurago d'Erba, 2 classi (Un bosco fantastico)
- Primaria di Como Prestino, 1 classe (Risorsa Acqua)
- Infanzia di Erba, 1 classe (Risorsa Acqua)
- Primaria di Ponte Lambro, 2 classi (Risorsa Acqua)

Le attività sono state svolte in parte nel primo quadrimestre (3 scuole) ma la maggior parte nel secondo quadrimestre.

2. ALTRE INIZIATIVE DI EDUCAZIONE AMBIENTALE 2023

Anche nel 2023, come in passato, sono state programmate e svolte all'interno della Riserva alcuni eventi di educazione ambientale destinati alla cittadinanza, con lo scopo di far conoscere il territorio, accrescere la cultura ambientale e incrementare il senso di appartenenza all'area protetta.

La promozione delle iniziative è avvenuta con la pubblicazione sul sito istituzionale del Parco e social, comunicazione specifiche attraverso newsletter, stampa di locandine e brochure specifiche distribuite presso i Comuni e Biblioteche del Parco e della Riserva, distribuzione di materiale informativo agli stand del Parco durante eventi fieristici o durante manifestazioni ed iniziative ricreative sul territorio. Gli eventi sono anche pubblicizzati a livello regionale, sul sito web di Area Parchi, e a livello nazionale, comparando sul sito ufficiale di Federparchi (parks.it).

Nel corso del 2023 si sono svolte le seguenti iniziative:

Gadget per le scuole

I bambini delle scuole della Riserva hanno ricevuto in omaggio, a fine anno scolastico, il peluche di "Freccia", lo scoiattolo rosso mascotte del Parco, simbolo di una delle tante attività di educazione ambientale che l'Ente sta portando avanti con notevole successo, nelle scuole e in generale sul territorio.

Le classi quest'anno sono anche state coinvolte nella stesura di un'avventura (testo e/o disegni) riguardante lo scoiattolo Freccia. Le classi della Riserva non hanno restituito al parco nessun materiale.

Dentro Il Parco

Il Parco già da diversi anni organizza, attraverso le proprie Guardie Ecologiche Volontarie, un programma di visite guidate finalizzato a conoscere e vivere l'area protetta. Tra le mete che vengono proposte, la camminata alla scoperta del lago di Montorfano è oramai una consueta conferma. L'uscita è stata effettuata anche quest'anno nel mese di settembre:

- Domenica 24 settembre 2023 - Montorfano: un monte, un lago, un paese e un po' di storia.

All'uscita hanno partecipato 28 persone sulle 46 iscritte.

BioBlitz 2023 - Esploratori di biodiversità

Questa iniziativa regionale di "citizen scienze" si è svolta nel mese di maggio in contemporanea in tutte le aree protette della Lombardia con escursioni guidate da esperti naturalisti e dalle GEV, per osservare e

“mappare” le specie presenti e censire la biodiversità. L’iniziativa è finanziata da apposito bando triennale di Regione Lombardia - Sistema Parchi.

Anche quest’anno si sono effettuate due visite guidate con l’esperto e supportati dai volontari (GEV, volontari del servizio civile, Associazioni Il Gambero e l’Ontano). Le visite guidate alla Riserva naturale Lago di Montorfano, inizialmente previste per sabato 20 maggio, sono state rinviate al sabato successivo a causa del maltempo.

- sabato 27 maggio ore 10.00 **Con le mani nell’acqua: a caccia dei macro-invertebrati acquatici**
- sabato 27 maggio, ore 15.00, **Con le mani nella terra: a caccia dei macro-invertebrati del suolo**

Alle due uscite hanno partecipato in tutto 10 persone sulle 18 iscritte.

Itinerari nel Parco – Viaggio nella Brianza più autentica

I percorsi di *Itinerari nel Parco – Viaggio nella Brianza più autentica*, condotto da Demetra ONLUS, sono dedicati agli adulti e ai bambini. Tutti i percorsi guidati prevedono una passeggiata narrata, con storie, racconti popolari, su sentieri locali di facile percorrenza e breve durata e si concludono con un laboratorio per bambini. Sono, quindi, tutti indicati anche ad un pubblico anche familiare. Era stata prevista un’uscita dell’iniziativa “Itinerari nel Parco”

- Domenica 30 aprile 2023 – Tra storia e natura: i tesori di Montorfano

L’uscita è stata annullata per maltempo.

Agrinatura 2023

Dal 29 aprile al 1° maggio, il Parco ha partecipato ad Agrinatura, la consueta fiera dedicata al turismo rurale e al patrimonio naturalistico-ambientale, con uno stand espositivo, presso il quale sono distribuite le informative relative alle attività del Parco, il materiale divulgativo e sono stati organizzati laboratori a tema legati ai progetti di educazione ambientale. Per arricchire lo spazio espositivo e dare visibilità anche alla Riserva Naturale Lago di Montorfano, abbiamo creato uno spazio dedicato alla Riserva all’interno dello stand del Parco, e sono state date informazioni sul territorio e distribuire materiale relativo alla Riserva (eventi e attività di educazione ambientale).

RISTRUTTURAZIONE DELLA SEDE DELLA RISERVA

La Giunta Regionale con deliberazione **D.G.R. XI/6452- del 31-05-2022** ha approvato i criteri per l’assegnazione dei contributi regionali a favore delle RISERVE NATURALI per interventi di manutenzione straordinaria, recupero e riqualificazione del patrimonio naturale, delle sedi o centri parco e delle infrastrutture puntuali o lineari esistenti. Il Dirigente dell’U.O. Parchi, Aree Protette e Consorzi di Bonifica con decreto dirigenziale n.1308 del 14.09.2022 ha provveduto ad approvare il bando per l’assegnazione dei contributi a favore degli Enti parco in attuazione della **D.G.R. XI/6452 - del 31-05-2022**, prevedendo per la RISERVA NATURALE DI MONTORFANO un finanziamento massimo di € 40.000,00. È stato presentato il progetto di ristrutturazione che è stato ammesso e finanziato, il costo totale dell’intervento sarà di € 48.950.

RISORSE FINANZIARIE

L’attività di gestione della Riserva viene finanziata attraverso una contribuzione finalizzata da parte di Regione Lombardia e dei Comuni di Montorfano e Capiago Intimiano. Nell’anno 2023, la Regione ha corrisposto al Parco un contributo pari a € 28.211,00 mentre i Comuni hanno corrisposto un contributo complessivo di € 9.000,00, di cui € 6.000,00 a carico di Montorfano e € 3.000,00 a carico di Capiago Intimiano.

RISERVA DI MONTORFANO

ATTIVITA'

- | |
|--|
| <ol style="list-style-type: none">1. Consolidamento e sviluppo delle attuali performances nei diversi campi di attività;2. Completamento lavori di realizzazione nuova sede della Riserva;3. Incremento della partecipazione della cittadinanza alle iniziative di conoscenza e salvaguardia del territorio;4. "Interventi di tutela e risanamento del lago di Montorfano" il progetto è stato cofinanziato da Regione Lombardia, nell'anno 2024 saranno appaltati i lavori previsti dal cronoprogramma, il progetto verrà ultimato e rendicontato a Regione Lombardia. |
|--|

5.2 GESTIONE PLIS DEI COLLI BRIANTEI

I tre Comuni di Arcore, Camparada e Usmate Velate costituirono il PLIS dei Colli Briantei, riconosciuto dalla Provincia di Milano con Delibera di Giunta Provinciale n. 331/07 del 21 maggio 2007. Nel 2015 si aggiunse anche il Comune di Casatenovo, con Decreto Deliberativo del Presidente della Provincia di Lecco n. 76 del 31 luglio 2015.

Con l'ingresso di quest'ultimo Comune, si rese, quindi, necessario procedere alla revisione della convenzione istitutiva del PLIS, in base a quanto prevedeva l'art. 34 della L.R. 86/1983, così modificata dalla L.R. 12/2011. Da parte sua, Regione Lombardia, con L.R. n. 12/2011, artt. 4 e 5, ha previsto accorpamenti volontari tra Enti gestori di aree protette, sulla base di criteri territoriali, morfologici o funzionali, volti a migliorare l'efficacia della gestione e la razionalizzazione della spesa, favorendo l'esercizio in forma associata o convenzionata delle funzioni amministrative, gestionali e tecniche.

Sulla scorta di quanto sopra, i quattro Comuni sopra indicati hanno individuato come soluzione più coerente e congruente l'affidamento della gestione del PLIS al Parco Valle Lambro, posto in prossimità territoriale, al fine di ottimizzarne sia l'attività tecnico – amministrativa che quella programmatico – finanziaria.

A tal fine, in data 12.7.2016, il Presidente del Parco Valle Lambro e i Sindaci degli anzidetti quattro Comuni hanno sottoscritto la convenzione per la gestione del PLIS, poi rinnovata nel mese di febbraio 2021, con scadenza a febbraio 2024.

GESTIONE POLITICO / AMMINISTRATIVA

In attuazione dell'anzidetta Convenzione, al Parco Valle Lambro è conferita la potestà pubblica amministrativa per la gestione del PLIS dei Colli Briantei.

Il Parco la esercita nei modi e nelle forme previste dall'ordinamento ed entro i limiti stabiliti dalla Convenzione.

Allo scopo di garantire una organica e sistematica partecipazione dei Comuni all'attività gestionale del PLIS, è costituito un apposito organismo di consultazione denominato "Consulta del PLIS dei Colli Briantei".

La Consulta era costituita dal Presidente del Parco o suo delegato e dai quattro Sindaci o loro delegati, individuati nell'ambito della Giunta o del Consiglio comunale.

Nel corso del 2022, si sono tenute n. 3 riunioni della Consulta.

ORGANIZZAZIONE DEL PARCO VALLE LAMBRO DEPUTATA ALLA GESTIONE DEL PLIS

Il Parco ha svolto l'attività gestionale attraverso le proprie risorse umane e strumentali. A tale necessità si è fatto fronte utilizzando i fondi provenienti dalle contribuzioni dei Comuni del PLIS.

Il Parco poteva, inoltre, ricorrere a personale messo a disposizione dai Comuni aderenti al PLIS, con le risorse umane in forza presso i rispettivi Enti, avvalendosi dell'istituto giuridico del "distacco", nel rispetto dell'art. 14 del CCNL del personale del comparto delle Regioni e delle Autonomie Locali, sottoscritto in data 22.1.2004. Per adempiere alla gestione del PLIS, il parco ha stipulato un protocollo di intesa con l'Associazione dei Colli Briantei finalizzata a realizzare le attività di organizzazione e gestione di iniziative ed eventi, promuovere al pubblico la conoscenza del territorio del Parco, realizzare progetti specifici con il mondo della scuola, attuare la conoscenza e la promozione territoriale, gestire il sito web e la gestione dei canali social del PLIS Colli Briantei.

ATTIVITA' DI EDUCAZIONE AMBIENTALE

Per gli anni scolastici 2022/23 e 2023/24 il Parco ha attivato le attività di educazione ambientale pensate appositamente per il PLIS dei Colli attraverso una ricca proposta progettuale, ampliando l'offerta -che in passato era declinata su 5 proposte- presentando 12 progetti dedicati a varie fasce di età, dalla scuola dell'infanzia alla secondaria di primo grado.

I 12 progetti sono:

Area tematica ACQUA

- Progetto 5 Un mondo nell'acqua, alla scoperta dell'ecosistema delle aree umide del Parco dei Colli Briantei

Area tematica TERRA

- Progetto 26 Bussola Verde nel Parco dei Colli Briantei
- Progetto 27 Custodi del territorio nel Parco dei Colli Briantei
- Progetto 28 Detective di Natura, scienza partecipata nel Parco dei Colli Briantei
- Progetto 29 Il grande libro della Natura del Parco dei Colli Briantei
- Progetto 30 Siamo tutti diversi nel Parco dei Colli Briantei
- Progetto 31 Sportivi di Natura nel Parco dei Colli Briantei
- Progetto 32 Una così bella giornata nel Parco dei Colli Briantei

Area tematica ECOSISTEMI

- Progetto 45 C'era una volta... Storie di alberi e fiori del Parco dei Colli Briantei
- Progetto 46 Green Art al Parco dei Colli Briantei
- Progetto 47 Storie Naturali del Parco dei Colli Briantei

Area tematica MONDO RURALE

- Progetto 62 Sotto i nostri piedi: la pedofauna e l'ecosistema suolo nel Parco dei Colli Briantei

I progetti sono stati inseriti nel catalogo di Educazione Ambientale e sono stati proposti alle scuole dei comuni del PLIS (con una gratuità a classe, sino ad esaurimento delle risorse disponibili, secondo l'ordine di ricevimento delle richieste) e anche alle scuole esterne al PLIS con il pagamento di un contributo.

La promozione dei progetti avviene con la pubblicazione sul sito istituzionale del Parco, comunicazioni specifiche destinate alle scuole del territorio e ai docenti, stampa di brochure specifiche distribuite presso stand del Parco presenti durante eventi fieristici o durante manifestazioni ed iniziative ricreative sul territorio. I progetti, che fanno parte del programma didattico condiviso a livello regionale gestito da Sistema

Parchi di Regione Lombardia, sono di conseguenza pubblicizzati anche a livello regionale, sul sito web di Area Parchi, e a livello nazionale, comprendo sul sito ufficiale di Federparchi (parks.it).

Attività anno scolastico 2022/2023

L'adesione delle scuole è stata pienamente sfruttata dai quattro plessi delle primarie di Casatenovo (hanno partecipato tutte le classi della primaria, ad eccezione delle classi 4^a di tre plessi). Per Arcore hanno aderito le classi 2^a dei tre plessi della primaria e le classi 1^a della secondaria di I grado. Per Usmate Velate hanno aderito tutte le classi della primaria, ad eccezione delle classi 5^a della primaria Casati e delle classi 2^a della primaria Renzi. Non si sono ricevute adesioni da parte della primaria di Camparada.

Di seguito il dettaglio delle attività:

COMUNE	SCUOLA	CLASSE	N. ALUNNI	PROGETTO
Usmate Velate	primaria Casati	1 ^A	23	C'era una volta... Storie di alberi e fiori del Parco dei Colli Briantei (infanzia e primaria I ciclo)
		1 ^B	22	C'era una volta... Storie di alberi e fiori del Parco dei Colli Briantei (infanzia e primaria I ciclo)
		2 ^A	25	C'era una volta... Storie di alberi e fiori del Parco dei Colli Briantei (infanzia e primaria I ciclo)
		2 ^B	24	C'era una volta... Storie di alberi e fiori del Parco dei Colli Briantei (infanzia e primaria I ciclo)
		3 ^A	24	Una così bella giornata nel Parco dei Colli Briantei
		3 ^B	22	Una così bella giornata nel Parco dei Colli Briantei
		4 ^A	20	Green Art al Parco dei Colli Briantei (primaria II ciclo e secondaria I grado)
		4 ^B	19	Green Art al Parco dei Colli Briantei (primaria II ciclo e secondaria I grado)
		4 ^C	18	Green Art al Parco dei Colli Briantei (primaria II ciclo e secondaria I grado)
Usmate Velate	primaria S.E. Renzi	1 ^A	25	C'era una volta... Storie di alberi e fiori del Parco dei Colli Briantei (infanzia e primaria I ciclo)
		3 ^A	18	Una così bella giornata nel Parco dei Colli Briantei
		3 ^B	19	Una così bella giornata nel Parco dei Colli Briantei
		4 ^A	23	Green Art al Parco dei Colli Briantei (primaria II ciclo e secondaria I grado)
Arcore	primaria Giovanni XXIII	2 ^A	23	Sotto i nostri piedi: la pedofauna e l'ecosistema suolo nel Parco dei Colli Briantei (primaria I grado)
		4 ^A	23	Sotto i nostri piedi: la pedofauna e l'ecosistema suolo nel Parco dei Colli Briantei (primaria II ciclo e secondaria I grado)
		5 ^A	24	Sotto i nostri piedi: la pedofauna e l'ecosistema suolo nel Parco dei Colli Briantei (primaria II ciclo e secondaria I grado)
	primaria Dante Alighieri	5 ^B	22	Green Art al Parco dei Colli Briantei (primaria II ciclo e secondaria I grado)
		2 ^A	22	Sotto i nostri piedi: la pedofauna e l'ecosistema suolo nel Parco dei Colli Briantei
		2 ^B	22	Sotto i nostri piedi: la pedofauna e l'ecosistema suolo nel Parco dei Colli Briantei
	primaria Alcide De Gasperi	2 ^A	20	Sotto i nostri piedi: la pedofauna e l'ecosistema suolo nel Parco dei Colli Briantei
Arcore	secondaria Antonio Stoppani	1 ^A	22	Detective di Natura, scienza partecipata nel Parco dei Colli Briantei (primaria dalla II alla V e secondaria I grado)
		1 ^B	22	Detective di Natura, scienza partecipata nel Parco dei Colli Briantei (primaria dalla II alla V e secondaria I grado)
		1 ^C	22	Detective di Natura, scienza partecipata nel Parco dei Colli Briantei (primaria dalla II alla V e secondaria I grado)
		1 ^D	22	Detective di Natura, scienza partecipata nel Parco dei Colli Briantei (primaria dalla II alla V e secondaria I grado)
		1 ^E	22	Detective di Natura, scienza partecipata nel Parco dei Colli Briantei (primaria dalla II alla V e secondaria I grado)

Casatenovo	primaria cascina Crotta	1A	18	Sotto i nostri piedi, alla scoperta del mondo oscuro nel Parco dei Colli Briantei (primaria II ciclo e secondaria I grado)
		2A	26	Sotto i nostri piedi, alla scoperta del mondo oscuro nel Parco dei Colli Briantei (primaria II ciclo e secondaria I grado)
		3A	23	Sotto i nostri piedi, alla scoperta del mondo oscuro nel Parco dei Colli Briantei (primaria II ciclo e secondaria I grado)
		5A	21	Bussola Verde
Casatenovo	primaria Capoluogo	1A	24	Sotto i nostri piedi, alla scoperta del mondo oscuro nel Parco dei Colli Briantei (primaria II ciclo e secondaria I grado)
		2A	23	Sotto i nostri piedi, alla scoperta del mondo oscuro nel Parco dei Colli Briantei (primaria II ciclo e secondaria I grado)
		3A	26	Sotto i nostri piedi, alla scoperta del mondo oscuro nel Parco dei Colli Briantei (primaria II ciclo e secondaria I grado)
		5A	19	Bussola Verde
		5B	18	Bussola Verde
Casatenovo	primaria Cascina Grassi	1A	20	Sotto i nostri piedi, alla scoperta del mondo oscuro nel Parco dei Colli Briantei (primaria II ciclo e secondaria I grado)
		1B	20	Sotto i nostri piedi, alla scoperta del mondo oscuro nel Parco dei Colli Briantei (primaria II ciclo e secondaria I grado)
		2A	15	Sotto i nostri piedi, alla scoperta del mondo oscuro nel Parco dei Colli Briantei (primaria II ciclo e secondaria I grado)
		2B	16	Sotto i nostri piedi, alla scoperta del mondo oscuro nel Parco dei Colli Briantei (primaria II ciclo e secondaria I grado)
		3A	23	Sotto i nostri piedi, alla scoperta del mondo oscuro nel Parco dei Colli Briantei (primaria II ciclo e secondaria I grado)
		5A	21	Bussola Verde nel Parco dei Colli Briantei
Casatenovo	primaria Cascina Bracchi	1	14	Sotto i nostri piedi, alla scoperta del mondo oscuro nel Parco dei Colli Briantei (primaria II ciclo e secondaria I grado)
		2	25	Sotto i nostri piedi, alla scoperta del mondo oscuro nel Parco dei Colli Briantei (primaria II ciclo e secondaria I grado)
		3	18	Sotto i nostri piedi, alla scoperta del mondo oscuro nel Parco dei Colli Briantei (primaria II ciclo e secondaria I grado)
		4	20	Sotto i nostri piedi, alla scoperta del mondo oscuro nel Parco dei Colli Briantei (primaria II ciclo e secondaria I grado)
		5	21	Sotto i nostri piedi, alla scoperta del mondo oscuro nel Parco dei Colli Briantei (primaria II ciclo e secondaria I grado)

Nei progetti sono state mantenuti finalità e obiettivi specifici secondo le schede progettuali inserite a catalogo, sono state però necessarie variazioni in itinere per il progetto “Sotto i nostri piedi – attività sull’orto”, con alcune classi delle scuole primarie di Casatenovo, a causa della variazione di disponibilità delle aree scolastiche da adibire al progetto stesso e la dovuta sostituzione con semine e trapianti in vaso. Un’altra criticità è stata la gestione comportamentale dell’incontro di rielaborazione a gruppi di lavoro con alcune delle classi della scuola secondaria di Arcore, probabilmente per la poca sperimentazione di questa tecnica nella vita ordinaria a scuola. Gli educatori ambientali hanno progettato nuove modalità operative per affrontare per quanto possibile questa problematica all’interno dei progetti di scienza partecipata.

INIZIATIVE ED EVENTI DI EDUCAZIONE AMBIENTALE

La programmazione delle iniziative per il 2023 ha previsto, come in passato, di svolgere all’interno del PLIS eventi di educazione ambientale destinati alla cittadinanza con lo scopo di far conoscere il territorio, accrescere la cultura ambientale e incrementare il senso di appartenenza all’area protetta.

La promozione delle iniziative si è avvalsa della pubblicazione sul sito istituzionale del Parco e social, comunicazione specifiche attraverso newsletter, stampa di locandine e brochure specifiche distribuite presso i Comuni e Biblioteche del Parco e dei PLIS, distribuzione di materiale informativo agli stand del

Parco durante eventi fieristici o durante manifestazioni ed iniziative ricreative sul territorio. Gli eventi sono anche stati pubblicizzati anche a livello regionale, sul sito web di Area Parchi, e a livello nazionale, comparando sul sito ufficiale di Federparchi (parks.it).

Oltre alle iniziative proposte dall'Associazione Colli Briantei approvate nell'ultima consulta, nel corso del 2023 si sono svolte le seguenti iniziative da parte del Parco.

2.1 Gadget per le scuole

I bambini delle scuole del PLIS hanno ricevuto, a fine anno scolastico, il peluche di "Freccia", lo scoiattolo rosso mascotte del Parco, simbolo di una delle tante attività di educazione ambientale che l'Ente sta portando avanti con notevole successo, nelle scuole e in generale sul territorio.

2.2 Dentro Il Parco

Il Parco già da diversi anni organizza, attraverso le proprie Guardie Ecologiche Volontarie, un programma di visite guidate finalizzato a conoscere e vivere l'area protetta. Per l'edizione 2023, sono state realizzate due uscite nel territorio del PLIS, in co-progettazione con l'Associazione Colli Briantei e il Circolo Legambiente di Usmate Velate:

- Domenica 21 maggio, ore 9, Camparada, I boschi del vallone di Camparada, cerniera verde del Parco dei Colli Briantei. Hanno partecipato 27 iscritti, in lista di attesa erano comprese 32 persone che eccedevano il numero massimo di partecipanti.
- Venerdì 5 maggio, ore 20.30, Serata con i pipistrelli, Oasi Legambiente della Cassinetta di Usmate Velate. Hanno partecipato 31 iscritti, in lista di attesa erano comprese 52 persone che eccedevano il numero massimo di partecipanti.

2.3 Agrinatura 2023

Dal 29 aprile al 1° maggio, il Parco ha partecipato ad Agrinatura, la consueta fiera dedicata al turismo rurale e al patrimonio naturalistico-ambientale, con uno stand espositivo, presso il quale sono distribuite le informative relative alle attività del Parco, il materiale divulgativo e sono stati organizzati laboratori a tema legati ai progetti di educazione ambientale. Per arricchire lo spazio espositivo e dare visibilità anche al PLIS dei Colli, abbiamo creato uno spazio dedicato al PLIS che è stato in parte presidiato dai volontari dell'Associazione Colli Briantei all'interno dello stand del Parco, in cui sono state date informazioni sul territorio e distribuito materiale relativo al PLIS.

Per lo stand della Riserva sono stati utilizzati € 2.000,00 per l'utilizzo dello spazio e per l'allestimento dello stesso.

INIZIATIVE REALIZZATE NEL 2023 DALL'ASSOCIAZIONE COLLI BRIANTEI

Rispetto all'elenco di attività proposto per il 2023 dall'Associazione Colli Briantei, approvato dalla Consulta, nel corso del 2023 sono state rendicontate per rimborso delle spese sostenute, le seguenti attività:

Colline Aperte: una giornata alla scoperta del PLIS Colli Briantei in collaborazione con i ragazzi dell'Istituto Superiori E. Vanoni di Vimercate. Evento realizzato nell'ambito dei progetti di alternanza scuola – lavoro.

Concorso didattico: concorso didattico per le scuole dei comuni del parco. Aa.ss 2022-23.

Impianto bacheche: realizzazione bacheche informative in legno e loro installazione sui percorsi naturali ed i luoghi di interesse del parco, con progettazione e stampa di forex didattico divulgativi.

Escursione notturna per Dentro il Parco: Alla scoperta dei rapaci pipistrelli, in collaborazione con le GEV del Parco Valle Lambro.

Concorso Fotografico: nuova edizione dell'annuale concorso fotografico del parco

Calendario del Parco: predisposizione grafica e stampa di 650 copie calendario fotografico Parco Colli Briantei

RISORSE FINANZIARIE

L'attività di gestione del PLIS sarà finanziata attraverso una contribuzione finalizzata da parte Comuni, pari ad € 34.442,00, così distinta:

- Comune di Arcore	€ 11.549,00
- Comune di Camparada	€ 2.089,00
- Comune di Casatenovo	€ 9.446,00
- Comune di Usmate Velate	€ 11.358,00

A fronte delle mansioni espletate dal personale del Parco e degli altri costi sostenuti dal medesimo per la gestione del PLIS, viene riconosciuta al Parco, a titolo di ristoro, una somma annua.

5.3 GESTIONE PLIS AGRICOLO DELLA VALLETTA

AFFIDAMENTO DELLA GESTIONE DEL PLIS AL PARCO VALLE LAMBRO

I Comuni di Barzago, Barzanò, Besana in Brianza, Bulciago, Cassago Brianza, Cremella, Monticello Brianza e Renate, al fine di operare congiuntamente per la salvaguardia, la valorizzazione e il recupero del patrimonio ambientale e paesistico, attraverso il raggiungimento di un armonico equilibrio tra ambiti urbanizzati, agricoli e ambiente naturale e fluviale, hanno individuato nell'istituzione di un Parco Locale di Interesse Sovracomunale, ai sensi dell'art. 34 della Legge Regionale n. 86/83, lo strumento adeguato per gestire, a livello sovracomunale, la complessità delle problematiche naturalistico - ambientali dei propri territori.

A tal fine, i Comuni di Barzago, Barzanò, Bulciago, Cassago Brianza, Cremella e Monticello Brianza hanno costituito il PLIS Agricolo della Valletta, riconosciuto dalla Provincia di Lecco con Delibera di Giunta Provinciale n. 7 del 15 settembre 2003, a cui si sono aggiunti, nell'anno 2007, il Comune di Besana in Brianza e il Comune di Renate, con Delibera di Giunta Provinciale di Milano n. 848 del 12 novembre 2007.

Da parte sua, Regione Lombardia, con L.R. n. 12/2011, artt. 4 e 5 e con la L.R. n. 28/2016 art. 5, ha inteso promuovere accorpamenti volontari tra Enti gestori di aree protette, sulla base di criteri territoriali, morfologici o funzionali, volti a migliorare l'efficacia della gestione e la razionalizzazione della spesa, favorendo l'esercizio in forma associata o convenzionata delle funzioni amministrative, gestionali e tecniche.

Sulla scorta di quanto sopra, dopo attenta disamina, i Comuni anzidetti hanno individuato come soluzione più coerente e congruente l'affidamento della gestione del PLIS al Parco Valle Lambro, posto in prossimità territoriale, al fine di ottimizzarne sia l'attività tecnico - amministrativa che quella programmatico - finanziaria.

A tal fine, in data 23.01.2018, il Presidente del Parco Valle Lambro e i Sindaci degli anzidetti Comuni hanno sottoscritto la convenzione per la gestione del PLIS.

La convenzione, scaduta a fine 2020, è stata rinnovata e firmata da tutti gli stake holders nel mese di settembre 2021, con scadenza il 31.12.2022. La convenzione è stata poi rinnovata per gli anni 2023-2024.

Per adempiere ad alcune attività previste dalla convenzione, l'Ente Parco in data 27.03.2018 ha formalizzato la collaborazione con l'Associazione "Amici della Valletta" che già da diversi anni svolgeva attività di educazione ambientale all'interno del PLIS, organizzava eventi di divulgazione ambientale e conduceva attività di manutenzione, mediante sottoscrizione di apposita convenzione. A scadenza della convenzione nell'agosto 2021, l'Ente Parco ha indetto un'indagine di mercato, finalizzata ad individuare Operatori idonei ad effettuare, mediante sottoscrizione di una Convenzione, i servizi di progettazione e realizzazione delle attività di educazione ambientale da realizzarsi con le scuole presenti nei Comuni aderenti al PLIS Agricolo della Valletta con scolaresche di ogni ordine e grado e stampa del materiale dedicato, organizzazione di iniziative ed eventi per promuovere al pubblico la conoscenza del territorio del PLIS Agricolo della Valletta e stampa del materiale promozionale dedicato, revisione e stampa del materiale cartografico del PLIS Agricolo della Valletta, attività di manutenzione ordinaria e pulizia dei principali sentieri, dei pannelli informativi e di altri manufatti posti sui sentieri didattici del PLIS Agricolo della Valletta.

Al termine della procedura, in data 13.10.2021, è stata sottoscritta la convenzione tra il Parco Regionale della Valle del Lambro e l'Associazione "Amici della Valletta- ODV" di Monticello Brianza, per disciplinare le attività di cui sopra con scadenza il 31.12.2022 in parallelo alla scadenza della convenzione Parco – Comuni del PLIS. La convenzione è stata rinnovata per gli anni 2023-2024.

RISORSE FINANZIARIE FINALIZZATE ALLA GESTIONE ORDINARIA DEL PLIS

L'attività di gestione del PLIS viene finanziata attraverso una specifica contribuzione da parte dei Comuni. A tal fine, i Comuni provvedono a stanziare nei propri bilanci annuali e pluriennali e ad impegnare annualmente, per quanto di rispettiva competenza, i fondi necessari per il finanziamento delle quote di compartecipazione agli oneri gestionali del PLIS.

Ai sensi dell'art. 8 della convenzione sottoscritta in data 23.01.2018, i Comuni, per far fronte agli oneri di gestione del PLIS, devono corrispondere al Parco un contributo annuale ripartito come segue:

- 70% in base al numero degli abitanti riferiti all'anno precedente.
- 30% in base alla superficie territoriale perimetrata nell'ambito del PLIS.

I Comuni del PLIS verseranno annualmente al Parco la somma complessiva pari a € 25.000,00 ripartita così come segue:

Comuni	superficie	%	abitanti al 31.12.2015	%	proiezione 70% abitanti	proiezione 30% superficie	TOTALE	%
Cassago	70	7,54%	4.417	10,92%	1.910,23 €	565,73 €	2.475,96 €	9,90%
Barzanò	112	12,07%	5.140	12,70%	2.222,91 €	905,17 €	3.128,08 €	12,51%
Barzago	112	12,07%	2.440	6,03%	1.055,23 €	905,17 €	1.960,41 €	7,84%
Besana	189	20,37%	15.467	38,22%	6.689,05 €	1.527,48 €	8.216,53 €	32,87%
Bulciago	18	1,94%	2.887	7,13%	1.248,55 €	145,47 €	1.394,02 €	5,58%
Cremella	86	9,27%	1.741	4,30%	752,93 €	695,04 €	1.447,98 €	5,79%
Monticello	213	22,95%	4.215	10,42%	1.822,87 €	1.721,44 €	3.544,32 €	14,18%
Renate	128	13,79%	4.158	10,28%	1.798,22 €	1.034,48 €	2.832,70 €	11,33%

A fronte delle mansioni espletate dal personale del Parco e degli altri costi sostenuti dal medesimo per la gestione del PLIS, viene riconosciuta al Parco una somma annua prevista dalla convenzione.

ATTIVITA' DI EDUCAZIONE AMBIENTALE

Le proposte di educazione ambientale sviluppate all'interno del territorio del PLIS e realizzate con l'Associazione Amici della Valletta convenzionata per l'A.S 22/23 comprendono 16 percorsi di educazione ambientale in natura (uscite nel Parco) e 12 attività laboratoriali presso le aziende agricole del territorio:

Percorsi di educazione ambientale:

1. Percorso botanico
2. Belli e buoni
3. La farmacia del Bosco
4. Percorso faunistico: sulle tracce degli animali
5. La vita nelle acque del Parco
6. Gli alieni sono tra noi
7. Tra miti e leggende
8. Con la testa fra le nuvole
9. Percorso geologico e cartografia
10. Naturale Watson
11. A spasso con Orbetta
12. Rosika: alla conquista del territorio
13. Attività di accoglienza
14. Passeggiata nel bosco
15. Ecosistemi e corridoi ecologici
16. Chi semina... raccoglie

Laboratori presso le aziende agricole del territorio:

1. Amico cavallo
2. Agricolori, agriprofumi, agrisuoni...
3. Dalla mucca al formaggio
4. Dal chicco alla polenta
5. La vita segreta delle api
6. Dal frumento al pane
7. Passeggiata ecologica con la pony Pioggia
8. Pianeta terreno
9. Bio?logico!
10. L'ortol-anno
11. Le stagioni nel roccolo
12. Stimolazione sensoriale nel roccolo

I progetti sono stati inseriti in un apposito catalogo di Educazione Ambientale A.S. 2022/23 dedicato al PLIS della Valletta e pubblicato sul sito del Parco, demandando all'Associazione Amici della Valletta la gestione della pubblicizzazione delle attività presso le scuole del territorio e la raccolta delle adesioni. I progetti sono

stati presentati alle scuole dei comuni del PLIS con un prospetto di gratuità secondo i criteri concordati dal Coordinamento dei Sindaci dei PLIS. I progetti sono stati presentati anche alle scuole esterne al PLIS, con partecipazione alle attività dietro il pagamento di un contributo, come avviene per tutti i progetti del Parco. Nel corso dell'anno scolastico 2022-23 l'Associazione ha raccolto le seguenti adesioni:

- Nel **I quadrimestre (autunno 2022)** sono state effettuate a **23 uscite** didattiche in totale, di cui **19 di mezza giornata e 4 di giornata intera**.

Per il primo quadrimestre la partecipazione a livello comunale è la seguente:

- Comune di Barzago: n. 0 classi
- Comune di Barzanò: n. 6 classi
- Comune di Besana Brianza: n. 10 classi
- Comune di Bulciago: n. 0 classi
- Comune di Cassago Brianza: n. 0 classi
- Comune di Cremella: n. 1 classe
- Comune di Monticello: n. 4 classi
- Comune di Renate: n. 2 classi
- Villa Greppi: 0 classi

- Nel **II quadrimestre (primavera 2023)** sono state prenotate **63 uscite** in totale, di cui **41 uscite di mezza giornata e 22 di giornata intera**.

Per il secondo quadrimestre la partecipazione a livello comunale è la seguente:

- Comune di Barzago: n. 4 classi
- Comune di Barzanò: n. 13 classi
- Comune di Besana Brianza: n. 7 classi
- Comune di Bulciago: n. 5 classi
- Comune di Cassago Brianza: n. 16 classi
- Comune di Cremella: n. 3 classi
- Comune di Monticello: n. 4 classi
- Comune di Renate: n. 5 classi
- Villa Greppi: 1 classi

In totale, per l'A.S. 2022/23, le richieste ricevute sono in tutto 86, per cui si supera il tetto delle 75 attività totali per anno scolastico fissate dai Comuni secondo il prospetto seguente:

numero classi per Comune	Massimo stabilito
Barzago	4
Barzanò	19
Besana Brianza	17
Bulciago	5
Cassago Brianza	16
Cremella	4
Monticello	8
Renate	7
Villa Greppi	1
totale	86

EVENTI DI EDUCAZIONE AMBIENTALE

La programmazione delle iniziative per il 2023 ha previsto, come in passato, di svolgere all'interno del PLIS eventi di educazione ambientale e promozione territoriale destinati alla cittadinanza con lo scopo di far conoscere il territorio, accrescere la cultura ambientale e incrementare il senso di appartenenza all'area protetta.

L'Associazione Amici della Valletta ODV ha realizzato le seguenti attività:

- mese di maggio: Natura Lavori & sapori con la collaborazione dei Comuni
- seconda domenica di giugno: Festa della Valletta

Dal 29 aprile al 1° maggio, il Parco ha partecipato ad Agrinatura, la consueta fiera dedicata al turismo rurale e al patrimonio naturalistico-ambientale, con uno stand espositivo, presso il quale sono distribuite le informative relative alle attività del Parco, il materiale divulgativo e sono stati organizzati laboratori a tema legati ai progetti di educazione ambientale. Per arricchire lo spazio espositivo e dare visibilità anche al PLIS dei Colli, abbiamo creato uno spazio dedicato al PLIS che è stato presidiato dai rappresentanti dei Comuni e dai volontari dell'Associazione Amici della Valletta, all'interno dello stand del Parco, in cui sono state date informazioni sul territorio e distribuito materiale relativo al PLIS. Inoltre sono state aggiunte tre giornate di attività con percorsi sensoriali dedicati a bambini e ragazzi svolte dall'educatrice Manuela Vertemati, educatrice che collabora con le attività del PLIS. Quest'attività è stata particolarmente apprezzata dal pubblico: il numero dei partecipanti alle suddette attività è stato molto elevato ma non quantificabile.

La promozione delle iniziative è avvenuta con la pubblicazione sul sito istituzionale del Parco e social, comunicazione specifiche attraverso newsletter, stampa di locandine e brochure specifiche distribuite presso i Comuni e Biblioteche del Parco e del PLIS, distribuzione di materiale informativo agli stand del Parco durante eventi fieristici o durante manifestazioni ed iniziative ricreative sul territorio. Gli eventi sono anche stati pubblicizzati anche a livello regionale, sul sito web di Area Parchi, e a livello nazionale, comparando sul sito ufficiale di Federparchi (parks.it).

5.1 Gadget per le scuole

I bambini delle scuole del PLIS hanno ricevuto, nel mese di maggio, il peluche di "Freccia", lo scoiattolo rosso mascotte del Parco, simbolo di una delle tante attività di educazione ambientale che l'Ente sta portando avanti con notevole successo, nelle scuole e in generale sul territorio.

6. ACCORDO DI PROGRAMMA PER LA VALORIZZAZIONE DEL COMPLESSO MONUMENTALE VILLA REALE E PARCO DI MONZA

Con Deliberazione di Giunta Regionale n. X/4674 del 23 dicembre 2015, la Regione Lombardia ha promosso l'Accordo di Programma per la valorizzazione del complesso monumentale Villa Reale e Parco di Monza. La Segreteria Tecnica dell'Accordo di Programma, nella seduta del 2 dicembre 2016, ha condiviso l'ipotesi dell'anzidetto Accordo di Programma ed i relativi allegati.

IL Comitato per l'Accordo di Programma, nella seduta del 13 gennaio 2017:

- ha accolto la richiesta di adesione al presente Accordo di Programma da parte del Parco della Valle del Lambro, presentata nella riunione della Segreteria Tecnica del 2 dicembre 2016 e successivamente formalizzata con nota in data 13 dicembre 2016, in considerazione delle motivazioni volte a consolidare le sinergie con il Consorzio Villa Reale e Parco di Monza, nonché a porre in essere le necessarie collaborazioni

intese ad agevolare, in termini di razionalità e speditezza, il processo di progettazione / realizzazione degli interventi previsti dall'Accordo;

– ha approvato l'ipotesi dell'Accordo di Programma ed i relativi allegati, che indica tra i soggetti sottoscrittori la Regione Lombardia, il Comune di Milano, il Comune di Monza, e come soggetti aderenti il Consorzio Villa Reale e Parco di Monza e il Parco della Valle del Lambro;

L'Accordo di Programma è finalizzato alla valorizzazione del complesso monumentale Villa Reale e Parco di Monza e di tutti gli immobili su di esso insistenti, di eccezionale rilevanza storica, culturale, paesaggistica ed ambientale, anche al fine di garantirne la fruizione e la realizzazione di manifestazioni anche di rilevanza nazionale e internazionale, a tutela dell'interesse regionale e con benefici diretti ed indiretti sulle economie dei territori interessati e circostanti.

L'Accordo di Programma, inoltre, persegue l'obiettivo del rafforzamento del sistema di governance fondato sulla centralità del Consorzio Villa Reale e Parco di Monza, in grado di definire un programma degli interventi per la valorizzazione del complesso monumentale, suddiviso in due tipologie:

a) il programma degli interventi prioritari – Fase 1 (“sezione operativa” dell'Accordo di Programma), funzionali alla sicurezza e alla tutela dei beni e ad assicurare servizi al pubblico, da avviare nelle more della definizione del Masterplan per la definizione del programma degli interventi di valorizzazione del suddetto complesso monumentale sulla base delle Linee guida allegate all'Accordo;

b) il programma degli interventi – fase 2 (“sezione programmatica” dell'Accordo di Programma), da attivare sulla base delle risultanze del Masterplan e delle determinazioni che saranno assunte dal Collegio di Vigilanza dell'Accordo di Programma.

Il programma degli interventi e le attività previste dall'Accordo di Programma hanno un costo complessivo stimato pari a **55.602.732,00 euro**, di cui **23.277.312,00 euro** per il Programma degli interventi prioritari – Fase 1, “sezione operativa”, e **32.325.420,00 euro** per il Programma degli interventi – Fase 2, “sezione programmatica”. Gli interventi della Fase 2, “sezione programmatica” e la relativa ripartizione potranno essere rimodulati ed integrati, definendo in particolare i progetti relativi alla sezione “interventi non tematizzati”, da parte del Collegio di Vigilanza sulla base delle risultanze del Masterplan, fatte salve le disposizioni di cui all'art. 6, comma 9, della legge regionale 2/2003.

L'Accordo di Programma disciplina, tra l'altro, il riordino degli assetti proprietari fra gli Enti pubblici sottoscrittori dell'Accordo in funzione degli investimenti finalizzati alla valorizzazione del complesso monumentale Villa Reale e Parco di Monza, prevedendo l'impegno a costituire un'unica proprietà indivisa, in parti uguali, della porzione del Parco di Monza compresa tra Viale Cavriga e il muro di cinta nord, attraverso la cessione, a titolo non oneroso, da parte del Comune di Monza e del Comune di Milano alla Regione Lombardia di parte delle rispettive quote di proprietà, entro il termine di novanta giorni dalla pubblicazione sul BURL del Decreto di approvazione dell'Accordo di Programma.

Regione Lombardia farà fronte all'impegno di sostenere l'attuazione del programma degli interventi mediante un finanziamento a favore del Consorzio Villa Reale e Parco di Monza di **55 milioni di euro**, secondo le modalità disciplinate dall'Accordo di Programma medesimo.

L'Accordo di programma è stato sottoscritto durante una cerimonia svoltasi presso la Villa Reale di Monza il 16 gennaio 2018.

L'Accordo di programma ha una durata decennale. Il Presidente del Parco partecipa in qualità di componente al Collegio di Vigilanza. Il Direttore del Parco partecipa in qualità di componente alla Segreteria Tecnica.

7. PARCO LETTERARIO REGINA MARGHERITA E IL PARCO VALLE LAMBRO

Negli ultimi trent'anni sono stati istituiti, nel nostro Paese, diversi Parchi Letterari. Si tratta di alcune parti di territorio caratterizzate da diverse combinazioni di elementi naturali e umani che illustrano l'evoluzione delle comunità locali attraverso la letteratura.

Luoghi ideati a rappresentare le sensazioni che hanno ispirato tanti autori per le loro opere e che i Parchi intendono fare rivivere al visitatore elaborando interventi che ricordano l'autore, la sua ispirazione e la sua creatività, attraverso la valorizzazione dell'ambiente, della storia e delle tradizioni di chi quel luogo abita.

Dall'Estate 2009 l'istituzione ed il coordinamento de "I Parchi Letterari" sono passati a Paesaggio Culturale Italiano Srl, una società nata per promuovere i Parchi e le realtà ad essi associabili con l'intento di farne anche delle mete di un certo turismo - culturale, sostenibile e responsabile - che rappresenti un'opportunità concreta di sviluppo per le comunità e le imprese locali nell'ambito di una rete nazionale, funzionale ed efficiente.

La Società Paesaggio Culturale Italiano Srl è nata con l'obiettivo di organizzare una rete nazionale ed internazionale, costituita da elementi di interesse turistico e luoghi che, per importanza sul piano storico-testimoniale, architettonico e di richiamo dell'identità anche sotto il profilo economico e sociale, si prestino a svolgere un ruolo di primo piano come meta di viaggio nell'ambito delle politiche di turismo responsabile e sviluppo sostenibile.

La Casa della Poesia di Monza ha ideato il progetto finalizzato all'istituzione di un Parco Letterario intitolato alla Regina Margherita, ambientato territorialmente nel contesto del Parco Reale di Monza e del Parco Valle Lambro.

Con deliberazione n° 61 del 27.09.2016, il Consiglio di Gestione ha accolto la proposta della Casa della Poesia di Monza finalizzata alla promozione di un Parco Letterario intitolato alla Regina Margherita, ambientato territorialmente nel contesto del Parco Reale di Monza e del Parco Valle Lambro.

La proposta è stata valutata positivamente e si è dato, quindi, corso alla predisposizione della relativa convenzione per il riconoscimento del Parco letterario Regina Margherita e il Parco Valle Lambro.

La convenzione è stata sottoscritta il 18 novembre 2017, nel corso di una cerimonia solenne presso la Villa Reale di Monza.

È stata firmata apposita convenzione tra il Parco Valle Lambro e la Casa della Poesia di Monza, finalizzata alla definizione delle modalità operative per la gestione del Parco letterario.

Il Parco Valle Lambro, con nota prot. 2371 del 20.04.2017, richiese al Consorzio Villa Reale e Parco di Monza l'affidamento in comodato d'uso del fabbricato ex alloggio del custode, sito in adiacenza alla porta di Villasanta e di proprietà del Consorzio medesimo da utilizzare come sede del Parco letterario. Il Consorzio ha deliberato la concessione al Parco dell'anzidetto fabbricato ed in data 21 settembre 2019 è stata inaugurata la nuova sede, al piano terreno è stato allestito inoltre un info point del Parco Regionale della Valle del Lambro, la Casa della Poesia di Monza gestirà le varie attività.

Ad ottobre 2023 è stata rinnovata la convenzione tra il Parco Regionale della Valle del Lambro e Paesaggio Culturale Italiano s.r.l., in collaborazione con La Casa della Poesia di Monza, per I PARCHI LETTERARI® Regina Margherita e il Parco Valle Lambro, con validità di 5 anni. Successivamente, è stata rinnovata anche la convenzione tra il Parco Regionale della Valle del Lambro e l'associazione La Casa della Poesia di Monza per la collaborazione finalizzata alle attività di gestione operativa de I PARCHI LETTERARI® REGINA MARGHERITA E IL PARCO VALLE LAMBRO, sempre con durata di 5 anni.

8.OASI DI BAGGERO

L'Oasi di Baggero è il frutto di un lungo recupero ambientale di un'ampia area utilizzata per lo sfruttamento minerario per l'estrazione di marna da cemento, compresa tra i Comuni di Merone, Monguzzo, Lambrugo e Lurago d'Erba in provincia di Como, intervento durato anni che ha visto il suo compimento con il recupero del vecchio deposito della cementeria riconvertito a "Centro Parco" ed inaugurato nel 2015.

L'Oasi di Baggero è considerata come una delle aree di più alto pregio naturalistico – ambientale del sistema delle aree protette italiane. La qualità e la caratterizzazione del recupero effettuato sono state riconosciute dall'Unione europea con l'attribuzione di un premio che individua l'Oasi di Baggero come uno dei modelli esemplari di recupero di aree estrattive a livello europeo.

Nonostante gli sforzi profusi e gli interventi realizzati non si è riusciti a realizzare appieno il forte potenziale attrattivo dell'area, anche a causa anche dell'emergenza sanitaria che ha impedito negli ultimi anni di organizzare attività didattiche ed eventi destinati al pubblico, portandola anche ad essere interessata da fenomeni di degrado. La vicinanza a luoghi di forte capacità attrattiva, quali quelli del triangolo lariano e dell'alta Brianza, rende l'Oasi di Baggero un luogo dalle forti potenzialità in ambito economico e turistico che potrebbero avere una ricaduta positiva sul territorio. Per questo motivo e per sviluppare una forte identità del luogo condivisa da parte di tutti gli stakeholders che insistono sul territorio dell'Oasi, è in corso di elaborazione un progetto di rigenerazione dell'Oasi di Baggero che porti al rilancio del territorio ed alla completa attivazione di tutte quelle potenzialità ad oggi non sfruttate appieno.

Il Parco della Valle del Lambro ed i Comuni ricadenti nell'Oasi di Baggero (Lambrugo, Lurago d'Erba, Merone, Monguzzo) hanno firmato un accordo che prevede la realizzazione di uno studio di fattibilità completo ed articolato sullo sviluppo delle seguenti linee progettuali:

- Interventi di riqualificazione delle strutture e infrastrutture per una rifunzionalizzazione dell'esistente;
- Progetto ostello etico;
- Attività di inclusione/animazione/fruizione;
- Qualità delle acque e attività di ricerca dell'ecosistema;
- Energie sostenibili e rinnovabili;
- Interconnessione con le realtà territoriali di carattere pubblico e privato con vocazione turistico, ricettiva imprenditoriale;
- Piano Economico finanziario di sostenibilità;
- Proposte innovative di servizi e gestione.

Il Masterplan è stato depositato al Parco dai professionisti incaricati di redigerlo, ed è stato sottoposto al vaglio dell'Area Tecnica per valutarne i contenuti e l'impatto con le norme di legge e con i dettami del PTC del Parco .

Costante è stata l'attenzione legata alla corretta manutenzione del sito investendo delle risorse proprie oltre a quelle ottenute partecipando ad appositi bandi pubblicati da Regione Lombardia ed ERSAF:

- Ripristino area giochi € 9.187,00
- Manutenzione bagni esterni € 7.900,00
- Impermeabilizzazione tetto 1^ intervento € 54.153,00
- Impermeabilizzazione tetto 2^ intervento € 102.639,00
- Ripristino area e messa in sicurezza pendio franato € 50.960,00
- Staccionate sentieri oasi € 21.483,00
- Sfalci e manutenzione sentieri oasi € 51.107,00
- Manutenzione passerelle oasi € 34.160,00

9. GAL

IL GRUPPO DI AZIONE LOCALE “QUATTRO PARCHI LECCO BRIANZA”

Il Gruppo di Azione Locale “Quattro Parchi Lecco Brianza” è una società costituita tra soggetti privati e pubblici con lo scopo di promuovere investimenti nei settori dell’agricoltura, del turismo, della tutela ambientale.

Il GAL è stato costituito per la realizzazione della strategia di sviluppo locale delineata nel PSL Quattro Parchi Lecco Brianza “Valorizzare la tradizione agricola locale unendo tradizione e innovazione, lavoro e ambiente, turismo e sostenibilità” approvato e finanziato da Regione Lombardia con decreto n. 10967 del 3/11/2016 nell’ambito della Misura 19 “Sostegno allo sviluppo locale LEADER – (SLTP - sviluppo locale di tipo partecipativo)” del Programma di Sviluppo Rurale 2014 - 2020 della Lombardia.

COSTITUZIONE DELLA SOCIETA’

La Società GAL Quattro Parchi Lecco Brianza scarl, è stata costituita con atto notarile del 22 dicembre 2016 (n. rep. 211422 – n. racc. 46613) presso lo studio del Notaio Dott. Pierluigi Donegana in Oggiono (LC), atto registrato a Lecco il 2 dicembre 2016 (n. 12457 Serie T1), e iscritta al Registro delle Imprese di Lecco in data 28 dicembre 2016 con Codice Fiscale/Partita IVA n. 03683440139.

La società è costituita con capitali pari al 51% privati e al 49% pubblici, come previsto dalla normativa in vigore, ed ha sede in Villa De Ponti via A. Galli angolo via Mazzini 48/A in comune di Calolziocorte (LC), come previsto da statuto.

I bilanci degli esercizi 2020 e 2021 si sono chiusi rispettivamente con un utile di € 862,00 e € 1.112,00. Dalle relazioni sulla situazione patrimoniale presentate dall'organo amministrativo del GAL, è stata dimostrata un'attenta valutazione dei costi di gestione, nonché una prospettiva certa di maggiori introiti per le annualità future, definite tramite convenzioni appositamente stipulate con alcuni Enti e/o soggetti privati, per lo svolgimento dei servizi per conto terzi, con la quale la società sarà in grado di garantire senza alcun dubbio la capacità di non realizzare altre perdite.

Comuni del parco che hanno beneficiato di contributi partecipando a bandi pubblicati e gestiti dal GAL Quattro Parchi Lecco Brianza scarl:

COMUNE	MISURA	INTERVENTO FINANZIATO	TOTALE SPESA AMMESSA	TOTALE CONTRIBUTO PUBBLICO	TOTALE SPESA AMMESSA	TOTALE CONTRIBUTO
Bosisio Parini	7,4,01 7P	Casa Parini	73.875,92 €	66.488,33 €		
Bosisio Parini	7,5,01 4P	Info point	25.864,05 €	23.277,65 €		
Bosisio Parini	7,5,01 5P	Pista ciclopedonale	125.073,42 €	112.566,08 €	224.813,39 €	202.332,06 €
Cassago Brianza	7,4,01 6P	Acquisto automezzo	20.000,00 €	18.000,00 €	20.000,00 €	18.000,00 €
Cesana Brianza	7,4,01 3P	Servizi utilità sociale	26.433,52 €	23.790,17 €		
Cesana Brianza	7,5,01 6P	Pista ciclabile	128.466,47 €	115.619,82 €	154.899,99 €	139.409,99 €
Costa Masnaga	7,4,01 2P	Acquisto automezzo	20.385,00 €	18.346,50 €		
Costa Masnaga	7,4,01 3P	Acquisto att. informatiche	71.788,33 €	64.609,50 €		
Costa Masnaga	7,4,01 6P	Acquisto automezzo	23.645,08 €	21.280,57 €		
Costa Masnaga	7,5,01 2P	Area ricreativa	55.488,00 €	49.939,20 €		
Costa Masnaga	7,5,01 6P	Pista ciclopedonale	110.360,00 €	99.324,00 €	281.666,41 €	253.499,77 €
Nibionno	7,4,01 2P	Acquisto automezzo	22.950,00 €	20.655,00 €		
Nibionno	7,5,01 6P	Ciclabile	193.915,58 €	174.524,02 €	216.865,58 €	195.179,02 €
Rogeno	7,4,01 3P	Acquisto automezzo	21.316,55 €	19.184,90 €		
Rogeno	7,4,01 3P	Acquisto att. informatiche	23.740,00 €	21.366,00 €	45.056,55 €	40.550,90 €
TOTALI			943.301,92 €	848.971,74 €		

Nel 2023 sono state approvate le modifiche allo statuto della Società GAL Quattro Parchi Lecco Brianza scarl che hanno comportato la variazione della ragione sociale in GAL PARCHI E VALLI DEL LECCHESSE – Società consortile a responsabilità limitata, alcuni articoli dello statuto e la rideterminazione delle quote.

LAGO DI COMO GAL S.c.a.r.l.

Sempre nel 2023 con Deliberazione del Consiglio di Gestione n. 94 del 09/11/2023 e successiva ratifica della Comunità del Parco. avvenuta con Deliberazione n. 20 del 21/11/2023, il Parco Valle Lambro ha aderito alla

società consortile a responsabilità limitata denominata "LAGO DI COMO GAL S.c.a.r.l." con una quota di partecipazione che ammonta al 2,23%.

SEZIONE OPERATIVA

La Sezione operativa comprende la programmazione in materia di

- ✓ personale
- ✓ lavori pubblici
- ✓ patrimonio

PROGRAMMAZIONE DEL FABBISOGNO DI PERSONALE PER IL TRIENNIO 2024/2026

Nella stesura del presente atto di programmazione, la valorizzazione della spesa del personale, è stata effettuata basandosi sugli importi tabellari fissati dal CCNL del 16 novembre 2022.

La programmazione contenuta nel PTFP 2023-2025 viene predisposta nel rispetto del l'art. 3, comma 5, quarto periodo, del D.L. n. 90/2014, convertito, con modificazioni, nella Legge n. 114/2014, il quale prevede che, a decorrere dall'anno 2014 è consentito il cumulo delle risorse destinate alle assunzioni per un arco temporale non superiore a cinque anni, nel rispetto della programmazione del fabbisogno e di quella finanziaria e contabile; è altresì consentito l'utilizzo dei residui ancora disponibili delle quote percentuali delle facoltà assunzionali riferite al quinquennio precedente (da considerarsi dinamico rispetto all'anno delle previste assunzioni, come stabilito dalla delibera della Corte dei Conti Sezione Autonomie n. 28/2015).

Con deliberazione del Consiglio di Gestione n. n. 80 del 07/09/2023 è stato approvato il Piano Integrato di Attività e Organizzazione (PIAO) per il triennio 2023-2025 e con successiva delibera n. 111 del 14/12/2023, è stata modificata ed aggiornata la Sezione 3 - Sottosezione di Programmazione del Piano triennale dei fabbisogni di personale 2023/2025 prevedendo per l'annualità 2024 la possibilità di una stabilizzazione, ai sensi dell'art. 3, comma 5, del D.L. n. 44/2023 cd Decreto Assunzioni, di un dipendente attualmente assunto con contratto di lavoro a tempo pieno e determinato.

Struttura organizzativa al 31/12/2023

Organigramma

Con deliberazione del Consiglio di Amministrazione n. 38 del 02/12/2021 è stato ridefinito l'assetto organizzativo dell'Ente, rivisto al fine di allocare efficientemente procedure e risorse umane e finanziarie a disposizione del Direttore rispetto agli obiettivi dati.

La struttura ad albero delle Aree e Servizi risulta, ad oggi essere, come di seguito illustrata:

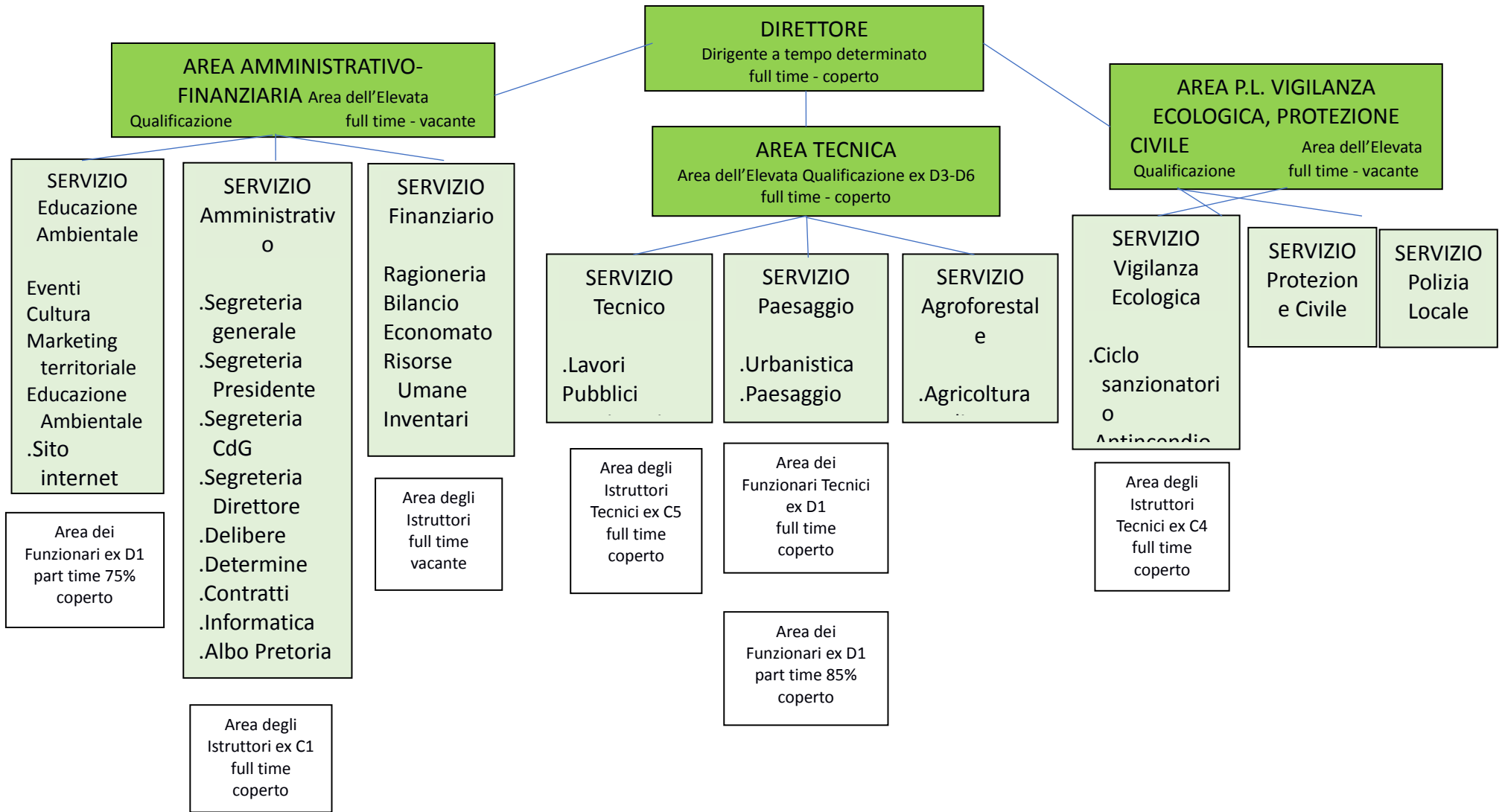

Livelli di responsabilità

Nell'Ente Parco Valle Lambro, il livello dirigenziale viene riferito all'intera struttura organizzativa articolata in unità organizzative, denominate Aree, presidiate da responsabili con incarichi di posizione organizzativa.

Alle Posizioni Organizzative/Elevate Qualificazioni, con specifico provvedimento, è demandata la gestione dell'attività ordinaria che fa capo alla propria Area, la gestione delle risorse umane, finanziarie e strumentali assegnate, la gestione delle attività volte al raggiungimento degli obiettivi assegnati, la responsabilità dei procedimenti amministrativi, ai sensi dell'art. 5 della legge. 241/90, come modificato e integrato, e delle attività, come delegati dal dirigente nel provvedimento di individuazione della figura.

DOTAZIONE ORGANICA COMPLESSIVA AL 31/12/2023

TOTALE: n. 18 unità di personale di cui 7 vacanti e 11 coperti di cui:

n. 7 a tempo indeterminato

n. 3 a tempo determinato

n. 1 dirigente a tempo determinato

SPECIFICAZIONI DELLA DOTAZIONE ORGANICA COMPLESSIVA AL 31/12/2023 per inquadramento contrattuale:

CAT.	NUOVO SISTEMA DI CLASSIFICAZIONE		N.
Direttore			
Dirigenza	Dirigente – Qualifica Unica	tempo pieno	1
Tempo indeterminato			
B3	Area degli Operatori Amministrativi esperti	tempo pieno	0
C	Area degli Istruttori tecnici	tempo pieno	2
C	Area degli Istruttori amministrativi	tempo pieno	1
C	Area degli Istruttori Amministrativi	part time	0
D	Area dei Funzionari e dell'Elevata Qualificazione	tempo pieno	1
D	Area dei Funzionari e dell'Elevata Qualificazione	part time	2
D3	Area dei Funzionari e dell'Elevata Qualificazione	tempo pieno	1
TOTALE			7
Tempo determinato			
C	Area degli Istruttori Amministrativi	Tempo pieno	1
D	Area dei Funzionari e dell'Elevata Qualificazione	Part time	2
TOTALE			3

Di seguito si riporta la tabella con le previsioni di spesa di personale per il triennio 2024-2026

PREVISIONE 2024	PREVISIONE 2025	PREVISIONE 2026
490.513,00	490.513,00	490.513,00

LAVORI PUBBLICI

La realizzazione dei lavori pubblici degli enti locali deve essere svolta in conformità ad un programma triennale e ai suoi aggiornamenti annuali che sono ricompresi nella Sezione operativa del DUP.

I lavori da realizzare nel primo anno del triennio sono compresi nell'elenco annuale che costituisce il documento di previsione per gli investimenti in lavori pubblici.

Ogni ente locale deve analizzare, identificare e quantificare gli interventi e le risorse reperibili per il loro finanziamento.

Il programma deve in ogni modo indicare:

- ✓ le priorità e le azioni da intraprendere come richiesto dalla legge;
- ✓ la stima dei tempi e la durata degli adempimenti amministrativi di realizzazione delle opere e del collaudo;
- ✓ la stima dei fabbisogni espressi in termini sia di competenza, sia di cassa, al fine del relativo finanziamento in coerenza con i vincoli di finanza pubblica.

Trattando della programmazione dei lavori pubblici si dovrà fare necessariamente riferimento al "Fondo pluriennale vincolato" come saldo finanziario, costituito da risorse già accertate destinate al finanziamento di obbligazioni passive dell'ente già impegnate, ma esigibili in esercizi successivi a quello in cui è accertata l'entrata.

Nel rispetto dei principi di salvaguardia dell'interesse pubblico e mediante l'utilizzo di strumenti competitivi, la valorizzazione riguarda il riordino e la gestione del patrimonio immobiliare di proprietà o in uso nonché l'individuazione dei beni, da dismettere, da alienare o da sottoporre ad altre e diverse forme di valorizzazione (concessione o locazione di lungo periodo, concessione di lavori pubblici, ecc.).

L'attività è articolata con riferimento a due livelli strategici:

1. la valorizzazione del patrimonio anche attraverso la dismissione e l'alienazione dei beni, preordinata alla formazione d'entrata nel Bilancio, e alla messa a reddito dei cespiti;
2. la razionalizzazione e l'ottimizzazione gestionale sia dei beni strumentali all'esercizio delle proprie funzioni sia di quelli locati, concessi o goduti da terzi.

PROGRAMMA TRIENNALE DEI LAVORI PUBBLICI E PROGRAMMA TRIENNALE DEGLI ACQUISTI DI FORNITURE E SERVIZI

Il programma triennale dei lavori pubblici e programma triennale degli acquisti di forniture e servizi costituisce momento attuativo di studi di fattibilità, di identificazione e quantificazione dei bisogni che l'Amministrazione predispone nell'esercizio delle proprie autonome competenze e, quando esplicitamente previsto, di concerto con altri soggetti, in conformità agli obiettivi assunti come prioritari.

Per il programma dei lavori pubblici l'attività di realizzazione si applica a lavori di singolo importo superiore a 150.000 euro. Si svolge sulla base di un programma triennale e di suoi aggiornamenti annuali che l'amministrazione predispone e approva, nel rispetto dei documenti programmatori, già previsti dalla normativa vigente, e della normativa urbanistica, unitamente all'elenco dei lavori da realizzare nell'anno stesso.

Il programma degli acquisti di forniture e servizi contiene le acquisizioni il cui valore stimato sia pari o superiore a 140.000 euro e riporti l'indicazione dei mezzi finanziari stanziati sullo stato di previsione o sul proprio bilancio, ovvero disponibili in base a contributi o risorse dello Stato, delle regioni a statuto ordinario o di altri enti pubblici.

Gli schemi di programma triennale dei Lavori Pubblici 2024-2026 e elenco annuale 2024 sono stati adottati con deliberazione del Consiglio di Gestione n. 6 in data 22.02.2023.

Gli schemi di programma degli acquisti di forniture e servizi sono stati adottati con deliberazione del Consiglio di Gestione n. 7 in data 22.02.2023.

PIANO DELLE ALIENAZIONI IMMOBILIARI

Non sono al momento previste alienazioni immobiliari.